

ΥΠΟΥΡΓΕΙΟ ΓΕΩΡΓΙΑΣ
ΔΙΕΥΘΥΝΣΗ ΑΛΙΕΥΤΙΚΩΝ ΕΦΑΡΜΟΓΩΝ
& ΕΙΣΡΟΩΝ ΑΛΙΕΥΤΙΚΗΣ ΠΑΡΑΓΩΓΗΣ

ΜΕΤΑΠΟΙΗΣΗ & ΕΜΠΟΡΙΑ ΠΡΟΪΟΝΤΩΝ ΑΛΙΕΙΑΣ &
ΥΔΑΤΟΚΑΛΛΙΕΡΓΕΙΑΣ

**ΠΡΟΓΡΑΜΜΑΤΑ ΕΝΙΣΧΥΣΗΣ ΤΟΥ ΤΟΜΕΑ
ΧΡΗΜΑΤΟΔΟΤΙΚΑ, ΟΙΚΟΝΟΜΙΚΑ ΚΑΙ ΣΤΑΤΙΣΤΙΚΑ ΣΤΟΙΧΕΙΑ**

ΚΑΤΑΣΤΑΣΗ ΕΤΟΥΣ 1998

ΑΘΗΝΑ 2000

Τίτλος
Μεταποίηση & Εμπορία Προϊόντων Αλιείας & Υδατοκαλλιέργειας
Προγράμματα Ενίσχυσης του Τομέα
Χρηματοδοτικά, Οικονομικά και Στατιστικά Στοιχεία
Κατάσταση έτους 1998

Εκδότης
Διεύθυνση Αλιευτικών Εφαρμογών Υπουργείου Γεωργίας
Αχαρνών 381 και Δεστούνη 2, 11143 ΑΘΗΝΑ
Τηλέφωνο (01) 21 11 717, fax (01) 21 11 719

Προετοιμασία και σύνταξη
Τμήμα 5^ο Αξιοποίησης Αλιευτικής Παραγωγής

Χρονολογία και τόπος έκδοσης
Αθήνα, Μάρτιος 2000

Η παραγωγή και εκτύπωση του παρόντος χρηματοδοτήθηκε από το Ελληνικό Δημόσιο και την Ευρωπαϊκή Κοινότητα μέσω κονδυλίων της Τεχνικής Βοήθειας του ΕΠΑΛ

Η χρήση ή/και η αναπαραγωγή των στοιχείων που περιέχονται στο παρόν φυλλάδιο είναι **ελεύθερη** με την υποχρέωση μνημόνευσης της πηγής

ΠΙΝΑΚΑΣ ΠΕΡΙΕΧΟΜΕΝΩΝ

1.	ΕΙΣΑΓΩΓΗ	5
2.	ΕΠΑΛ.....	6
2.1.	ΓΕΝΙΚΑ.....	6
2.2.	ΠΡΟΓΡΑΜΜΑΤΑ ΟΙΚΟΝΟΜΙΚΩΝ ΕΝΙΣΧΥΣΕΩΝ.....	6
2.3.	ΧΡΗΜΑΤΟΔΟΤΗΣΕΙΣ ΕΠΕΝΔΥΤΙΚΩΝ ΣΧΕΔΙΩΝ	7
3.	PESCA	9
4.	ΚΟΙΝΗ ΟΡΓΑΝΩΣΗ ΑΓΟΡΑΣ.....	9
4.1.	ΚΟΙΝΟΤΙΚΗ ΑΓΟΡΑ.....	10
4.2.	ΕΛΛΗΝΙΚΗ ΑΓΟΡΑ	11
4.2.1.	ΠΑΡΑΓΩΓΗ	11
4.2.2.	ΕΙΣΑΓΩΓΕΣ - ΕΞΑΓΩΓΕΣ.....	13
5.	ΜΕΤΑΠΟΙΗΣΗ - ΕΠΕΞΕΡΓΑΣΙΑ.....	20
5.1.	ΜΕΤΑΠΟΙΗΣΗ.....	21
5.1.1.	ΓΕΩΓΡΑΦΙΚΗ ΚΑΤΑΝΟΜΗ.....	23
5.1.2.	ΠΡΟΕΛΕΥΣΗ ΠΡΩΤΩΝ ΥΛΩΝ	23
5.1.3.	ΔΙΑΘΕΣΗ ΤΕΛΙΚΟΥ ΠΡΟΪΟΝΤΟΣ	24
5.1.4.	ΑΠΑΣΧΟΛΗΣΗ.....	24
5.2.	ΕΠΕΞΕΡΓΑΣΙΑ.....	24
5.2.1.	ΓΕΩΓΡΑΦΙΚΗ ΚΑΤΑΝΟΜΗ.....	25
5.2.2.	ΠΡΟΕΛΕΥΣΗ ΠΡΩΤΩΝ ΥΛΩΝ	25
5.2.3.	ΔΙΑΘΕΣΗ ΤΕΛΙΚΟΥ ΠΡΟΪΟΝΤΟΣ	26
5.2.4.	ΑΠΑΣΧΟΛΗΣΗ.....	26
6.	ΕΜΠΟΡΙΑ	26
6.1.	ΙΧΘΥΟΣΚΑΛΕΣ	27
6.2.	ΣΥΣΚΕΥΑΣΤΗΡΙΑ	30
6.3.	ΚΕΝΤΡΑ ΑΠΟΣΤΟΛΗΣ ΟΣΤΡΑΚΩΝ.....	30
6.4.	ΕΞΟΠΛΙΣΜΟΙ ΛΙΜΕΝΩΝ.....	30
6.5.	ΠΡΟΩΘΗΣΗ ΑΛΙΕΥΤΙΚΩΝ ΠΡΟΪΟΝΤΩΝ	30
6.6.	ΠΡΟΪΟΝΤΑ ΟΝΟΜΑΣΙΑΣ ΠΡΟΕΛΕΥΣΗΣ	31
7.	ΝΕΑ ΠΡΟΓΡΑΜΜΑΤΙΚΗ ΠΕΡΙΟΔΟΣ 2000-2006	32

Ευρετήριο περιεχομένων πινάκων και διαγραμμάτων

Πίνακας Α.	<i>Δραστηριότητες και χρηματοδοτικά στοιχεία του ΕΠΑΛ για την αξιοποίηση της αλιευτικής παραγωγής.....</i>	7
Πίνακας Β.	<i>Αλιευτικό ισοζύγιο (αλιεύματα και αλιευτικά προϊόντα) της Ευρωπαϊκής Κοινότητας. Ποσότητες σε χιλιάδες τόνων</i>	10
Πίνακας Γ.	<i>Ισοζύγιο αλιευτικών προϊόντων της Ελλάδας κατά τα έτη 1995, έως 1998. Ποσότητες σε τόνους.....</i>	11
Πίνακας Δ.	<i>Παραγωγή και αξία αλιευτικών προϊόντων από θαλάσσια αλιεία για τα έτη 1995 έως και 1998.</i>	12
Πίνακας Ε.	<i>Παραγωγή και αξία αλιευτικών προϊόντων από υδατοκαλλιέργειες και εσωτερικά νερά για τα έτη 1995 έως και 1998.....</i>	12
Πίνακας ΣΤ.	<i>Ποσότητες και αξίες των εισαγωγών, εξαγωγών και διακινουμένων αλιευτικών προϊόντων για τα έτη 1995 έως και 1998.....</i>	14
Πίνακας Ζ.	<i>Ποσότητα και αξία εισαγωγών και εξαγωγών αλιευτικών προϊόντων σύμφωνα με τις κύριες κατηγορίες του κοινού δασμολογίου για τα έτη 1995 έως και 1998.....</i>	15
Πίνακας Η	<i>Ποσότητα και αξία εισαγωγών και εξαγωγών αλιευτικών προϊόντων σύμφωνα με την προέλευση ή τον προορισμό αυτών για τα έτη 1995 έως και 1998</i>	19
Πίνακας Θ.	<i>Ποσότητα και αξία διακινουμένων ποσοτήτων των τριών πρώτων χωρών σε ποσότητα για το έτος 1997</i>	20
Πίνακας Ι.	<i>Κυριότεροι δείκτες σε τρέχουσες τιμές του τομέα μεταποίησης στην Ευρωπαϊκή Ένωση..</i>	21
Πίνακας ΙΑ.	<i>Μεταποιηθείσες ποσότητες (τελικό προϊόν) και αντίστοιχη αξία ανά κατηγορία για τα έτη 1995 έως και 1998.....</i>	22
Πίνακας ΙΒ.	<i>Ποσότητες (τόνοι) και είδη πρώτων υλών μεταποιητικών βιομηχανιών για τα έτη 1995 έως και 1998.....</i>	23
Πίνακας ΙΓ.	<i>Προέλευση πρώτων υλών (τόνοι) μεταποιητικών βιομηχανιών για τα έτη 1995 έως και 1998.....</i>	23
Πίνακας ΙΔ.	<i>Διάθεση τελικού μεταποιημένου προϊόντος (τόνοι) στην ελληνική και ξένη αγορά για τα έτη 1995 έως και 1998.....</i>	24
Πίνακας ΙΕ.	<i>Ποσότητες (τελικό προϊόν) κατεψυγμένων και αντίστοιχη αξία ανά κατηγορία για τα έτη 1995 έως και 1998.....</i>	24
Πίνακας ΙΣΤ.	<i>Ποσότητες (τόνοι) και είδη πρώτων υλών βιομηχανιών επεξεργασίας για τα</i>	25
Πίνακας ΙΖ.	<i>Προέλευση πρώτων υλών μονάδων επεξεργασίας κατεψυγμένων για τα έτη 1995 έως και 1998.....</i>	26
Πίνακας ΙΗ.	<i>Διάθεση τελικού προϊόντος επεξεργασίας κατεψυγμένων (τόνοι) στην ελληνική και ξένη αγορά για τα έτη 1995 έως και 1998.....</i>	26
Πίνακας ΙΘ.	<i>Ποσότητες (τόνοι) και αξίες (εκ. δρχ) των κυριότερων διακινηθέντων ειδών αλιευμάτων από τις ιχθυόσκαλες για το έτος 1997.....</i>	28
Πίνακας Κ.	<i>Χωροταξική κατανομή Συσκευαστηρίων προϊόντων ιχθυοκαλλιέργειας Κέντρων Αποστολής Οστράκων, και Ιχθυοσκαλών</i>	31
Πίνακας ΚΙ.	<i>Χωροταξική κατανομή μονάδων μεταποίησης αλιευτικών προϊόντων ανά κατηγορία τελικού προϊόντος.....</i>	32
ΠΑΡΑΡΤΗΜΑ Ι	35

1. ΕΙΣΑΓΩΓΗ

Η αλιεία αποτελεί σημαντική οικονομική δραστηριότητα για πολλές περιοχές της χώρας μας, ιδιαίτερα για εκείνες που τοπικοί, γεωγραφικοί, ή ηθολογικοί παράγοντες έχουν επιδράσει αποφασιστικά στη διαμόρφωση των συνθηκών και των αναγκών του επαγγέλματος. Οι παράγοντες αυτοί δημιούργησαν και τον χαρακτήρα των πολλών ζωνών εξαρτώμενων από την αλιεία για την Ελλάδα. Μολονότι η αλιεία αποτελεί έναν τομέα που δεν μπορεί να παραγνωρισθεί οικονομικά και κοινωνικά, η συμμετοχή του εν λόγω τομέα στο ακαθάριστο εθνικό προϊόν περιορίζεται μόλις στο 0,36% του ΑΕΠ και 4,34% για το 1997 στο Α.Γ.Π.

Δεδομένου ότι οι θαλάσσιοι πόροι δεν είναι ανεξάντλητοι, απεναντίας πολλές ανησυχητικές φωνές ακούγονται για περισσότερο ορθολογική εκμετάλλευση των ιχθυαποθεμάτων, γίνεται φανερό ότι η σωστή αξιοποίηση της αλιευτικής παραγωγής, η κατεύθυνση σε διάυλους εμπορίας με αποτελεσματική απορρόφηση, η βελτίωση της ποιότητας και της παρουσίασης των προϊόντων και η προστιθέμενη αξία αποτελούν σημαντικούς τομείς δράσης για την μεταποίηση και την εμπορία των αλιευτικών προϊόντων, με τελικό στόχο την αύξηση του εισοδήματος των εμπλεκομένων στις αλιευτικές δραστηριότητες και την παροχή στον καταναλωτή υγιεινών προϊόντων.

Το περιεχόμενο της παρούσας έκδοσης επιχειρεί να ανακεφαλαιώσει την κατάσταση που επικρατεί το 1998 στον τομέα της εμπορίας και μεταποίησης των αλιευτικών προϊόντων και να συνεισφέρει στη δημοσιοποίηση των αναπτυξιακών προγραμμάτων του τομέα. Ωστόσο, για να μη μειωθεί η επικαιρότητα των στοιχείων της έκδοσης όσον αφορά τα διαρθρωτικά προγράμματα, αυτά αναλύονται σύμφωνα με την κατάσταση που καταγράφηκε στις 31-12-1999.

Η επεξεργασία του υλικού και η σύνθεση της εργασίας έγινε από τη Διεύθυνση Αλιευτικών Εφαρμογών και Εισροών Αλιευτικής Παραγωγής του Υπουργείου Γεωργίας, Τμήμα Αξιοποίησης της Αλιευτικής Παραγωγής, με τη συγκέντρωση στοιχείων που συλλέχθηκαν από βιομηχανικές και βιοτεχνικές μονάδες του κλάδου, την ΕΤΑΝΑΛ ΑΕ, τις Ιχθυόσκαλες, την ΕΣΥΕ, τις Περιφερειακές Υπηρεσίες Αλιείας και τη Γενική Διεύθυνση XIV της Ευρωπαϊκής Επιτροπής.

2. ΕΠΑΛ

2.1. ΓΕΝΙΚΑ

Το Επιχειρησιακό Πρόγραμμα Αλιείας (ΕΠΑΛ) 1994-99 αποτελεί μέρος του Κοινοτικού Πλαισίου Στήριξης (ΚΠΣ), γνωστού περισσότερο ως «πακέτο Delors 2», και καλύπτει προγράμματα αναδιάρθρωσης του αλιευτικού στόλου, επενδυτικά σχέδια ιχθυοκαλλιέργειών και επενδυτικά σχέδια εμπορίας και μεταποίησης αλιευτικών προϊόντων. Για την καλύτερη παρακολούθηση του προγράμματος, οι δράσεις και οι δαπάνες του ΕΠΑΛ διαχωρίζονται σε Τομείς και Μέτρα. Ο συνολικός προϋπολογισμός του ανέρχεται σε 307.669.000 ecu (97,4 δις δρχ) εκ των οποίων τα 151,8 εκ. ecu αποτελούν την οικονομική συμβολή της Ευρωπαϊκής Ένωσης και τα 15,7 δις δρχ την εθνική συμμετοχή στο σύνολο του προγράμματος.

2.2. ΠΡΟΓΡΑΜΜΑΤΑ ΟΙΚΟΝΟΜΙΚΩΝ ΕΝΙΣΧΥΣΕΩΝ

Ο τομέας εμπορίας και μεταποίησης αλιευτικών προϊόντων εντάσσεται στον Τομέα 6 και 7 του ΕΠΑΛ. Τα επενδυτικά σχέδια που γίνονται δεκτά για οικονομική ενίσχυση αφορούν ίδρυση νέων μονάδων μεταποίησης και εμπορίας, εκσυγχρονισμό υφισταμένων μονάδων, προώθηση, μελέτες αγοράς κλπ. Ο προϋπολογισμός των Τομέων 6 και 7 φθάνει τα 72.747.000 ecu (περίπου 25 δις δρχ) εκ των οποίων τα 30,4 εκ. ecu (10,4 δις δρχ) αποτελούν την οικονομική συμβολή της Ευρωπαϊκής Ένωσης και τα 3,3 δις δρχ (9,7 εκ. ecu) την εθνική συμμετοχή. Η ιδιωτική συμμετοχή συνεισφέρει 11,1 δις δρχ (32,6 εκ. ecu) στην εκτέλεση του προγράμματος. Μέρος των δραστηριοτήτων για την αξιοποίηση της αλιευτικής παραγωγής εντάσσεται στο Μέτρο 5.1 (εξοπλισμός λιμένων αλιείας) όταν η δράση αφορά την ίδρυση μονάδων παραγωγής πάγου ή διακίνησης αλιευμάτων πλησίον λιμένων για την εξυπηρέτηση των αλιευτικών δραστηριοτήτων.

Το σύνολο των δραστηριοτήτων για την αξιοποίηση της αλιευτικής παραγωγής που εντάσσονται στο ΕΠΑΛ, ο συνολικός προϋπολογισμός καθώς και τα ποσοστά χρηματοδότησης συνοψίζονται στον Πίνακα Α.

Πίνακας Α. Δραστηριότητες και χρηματοδοτικά στοιχεία του ΕΠΑΛ για την αξιοποίηση της αλιευτικής παραγωγής

Δράση	Περιγραφή	Προϋπ/σμός (εκατ. Δρχ)	Χρηματοδότηση		
			Κοινοτική	Εθνική	Ιδιωτική
TOMEΑΣ 6	Μεταποίηση και Εμπορία	25.033.811	41ή 40%	13%	46 ή 47%
Μέτρο 6.1	Αύξηση της μεταποιητικής ικανότητας	112.162.291			
Μέτρο 6.2	Εκσυγχρονισμός μονάδων χωρίς αύξηση της μεταποιητικής ικανότητας	3.971.750	41ή 40%	13%	46 ή 47%
Μέτρο 6.3	Εκσυγχρονισμός μονάδων εμπορίας	3.251.000.000	40 ή 50%	13 ή 16%	47 ή 34%
Μέτρο 6.4	Ίδρυση μονάδων εμπορίας	5.648.770.000	40%	13%	47%
TOMEΑΣ 7		754.500.000	75%	16%	34%
Μέτρο 7.1	Καμπάνιες προώθησης	667.500.000	50%	16%	34%
Μέτρο 7.3	Μελέτες αγοράς	87.000.000	50%	16%	34%
TOMEΑΣ 5					
Μέτρο 5.1	Εξοπλισμός λιμένων	157.875.000	50%	16,67%	33,33%

2.3. ΧΡΗΜΑΤΟΔΟΤΗΣΕΙΣ ΕΠΕΝΔΥΤΙΚΩΝ ΣΧΕΔΙΩΝ

Οι οικονομικές ενισχύσεις του τομέα μεταποίησης και εμπορίας αποτελούν μέρος του μηχανισμού διαρθρωτικών ταμείων και αποβλέπουν στην ενίσχυση της οικονομικής και κοινωνικής συνοχής εντός της Κοινότητας. Εξασφαλίζεται σταθερότητα και ποιότητα εφοδιασμού της αγοράς με μεταποιημένα αλιευτικά προϊόντα και δημιουργούνται οι προϋποθέσεις για ανταγωνιστική ανάπτυξη του κλάδου και την υγιεινή διακίνηση των προϊόντων.

Το θεσμικό πλαίσιο της χρηματοδότησης των επενδυτικών σχεδίων περιέχεται στα ακόλουθα κείμενα:

α. Καν. (ΕΚ) 3699/93 (L. 346/31-12-1993) του Συμβουλίου περί των κριτηρίων των κοινοτικών παρεμβάσεων διαρθρωτικού χαρακτήρα στον τομέα αλιείας, υδατοκαλλιέργειας και εμπορίας-μεταποίησης αλιευτικών προϊόντων (όπως αντικαταστάθηκε και ισχύει από τον Καν(ΕΚ)2468/98).

β. Κοινή υπουργική απόφαση 260515/2-3-1995 (ΦΕΚ 197/21-3-1995, τ.Β') των Υπ. Εθνικής Οικονομίας, Οικονομικών και Γεωργίας περί του καθορισμού της διαδικασίας υπαγωγής και καταβολής οικονομικών ενισχύσεων σε επενδυτικά σχέδια του τομέα αλιείας, υδατοκαλλιέργειας και εμπορίας-μεταποίησης αλιευτικών προϊόντων.

γ. Κοινή υπουργική απόφαση 240693/23-7-1996 (ΦΕΚ 658/30-7-1996, τ.Β') των Υπ. Εθνικής Οικονομίας, Οικονομικών και Γεωργίας που τροποποιεί την προηγούμενη.

δ. Κοινή υπουργική απόφαση 279683/9-1-1997 (ΦΕΚ 37/24-1-1997, τ.Β') των Υπ. Εθνικής Οικονομίας, Οικονομικών και Γεωργίας που τροποποιεί επίσης την (β).

ε. Απόφαση Υπ. Γεωργίας 267559/4-4-1995 περί του καθορισμού προϋποθέσεων και δικαιολογητικών ένταξης οικονομικών σχεδίων του τομέα εμπορίας και μεταποίησης αλιευτικών προϊόντων στον Καν. (ΕΚ) 3699/93 καθώς και του τρόπου καταβολής των οικονομικών ενισχύσεων.

στ. Απόφαση Υπ. Γεωργίας 268385/9-8-1995 περί του καθορισμού ποσοστών οικονομικής ενίσχυσης σε επενδυτικά σχέδια του τομέα εμπορίας και μεταποίησης αλιευτικών προϊόντων.

Η πρόοδος των δεσμεύσεων και των πληρωμών των Μέτρων του Τομέα 6, καθώς και ο συνολικός προϋπολογισμός, παρουσιάζονται στο Διάγραμμα Α.

Οι χρηματοδοτήσεις επενδυτικών σχεδίων του ΕΠΑΛ μέχρι 31-12-1999 αναλύονται στο Παράρτημα Ι

Διάγραμμα Α. Πρόοδος χρηματοδοτικών στοιχείων των Μέτρων του Τομέα 6 του ΕΠΑΛ στις 31-12-1999

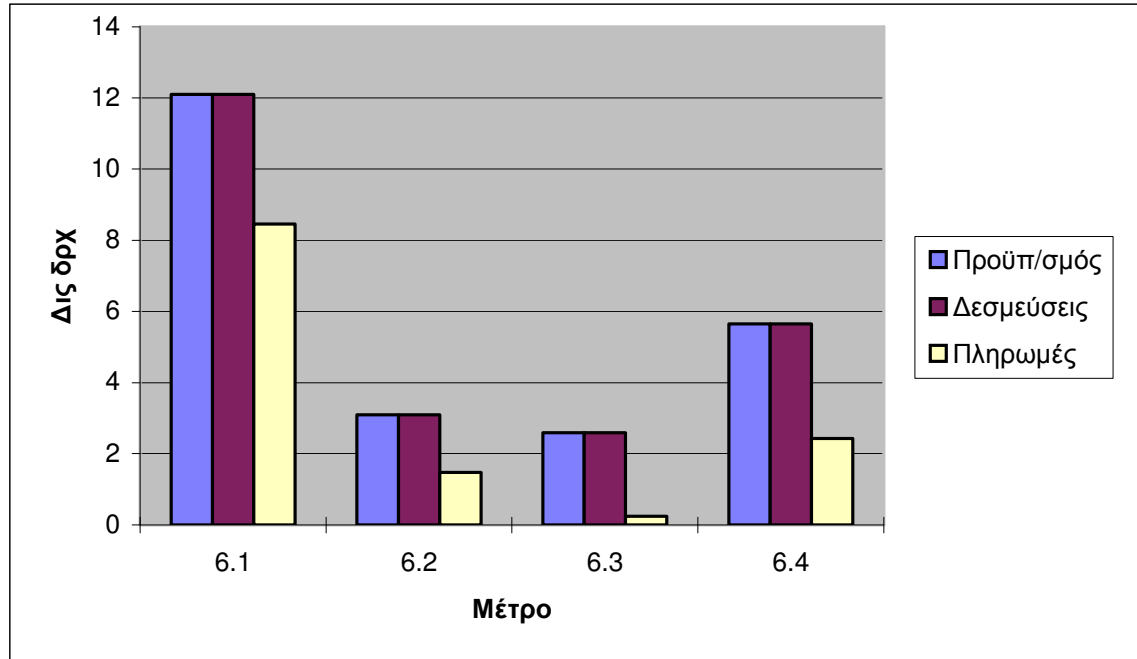

3. PESCA

Η κοινοτική πρωτοβουλία PESCA δημιουργήθηκε το 1994 από την Ευρωπαϊκή Επιτροπή για να συμπληρώσει τον κατάλογο των μέτρων οικονομικής ενίσχυσης (ΧΜΠΑ, FEDER, EKT) που ως αντίδοτο θα ανακουφίσουν τους απασχολούμενους στην αλιεία από τις αρνητικές συνέπειες της αναδιάρθρωσης του αλιευτικού τομέα. Το πρόγραμμα έχει 6ετή διάρκεια (1994-99). Για την Ελλάδα έχουν προβλεφθεί 30,4 εκ. ecu (σε σύνολο 293 εκ.).

Η PESCA χρηματοδοτεί ολοκληρωμένα, νεωτεριστικά προγράμματα, όπως ο εξορθολογισμός των εμπορικών κυκλωμάτων, η επαγγελματική κατάρτιση των αλιέων, η βελτίωση των υπηρεσιών των επιχειρήσεων, η μελέτη και η έρευνα αγοράς, νέων δυνατοτήτων διάθεσης κ.ά.

Ειδικότερα, στον Άξονα Α' (Δημιουργία οικονομικών παραγωγικών δραστηριοτήτων) περιλαμβάνεται το Μέτρο 1 στο οποίο προβλέπεται η δημιουργία μονάδας ιχθυάλευρων και μονάδων παραγωγής αυγοτάραχου. Στον Άξονα Γ' (Εμπορία, προώθηση και αξιοποίηση της αλιευτικής παραγωγής) περιλαμβάνονται τα Μέτρα 7 και 8. Στο Μέτρο 7 δύνανται να ενταχθούν ενέργειες σχετικά με την ορθολογική οργάνωση των κυκλωμάτων εμπορίας αλιευτικών προϊόντων (μέσα συσκευασίας, μέσα μεταφοράς, αποθηκευτικοί χώροι, παραγωγή πάγου κ.ά), ενώ το περιεχόμενο του Μέρους 8 είναι η πιστοποίηση συστήματος διασφάλισης της ποιότητας και η διαφήμιση (ISO, HACCP, προβολή αλιευτικών προϊόντων κ.ά).

Δικαιούχοι μπορούν να είναι συλλογικοί, δημόσιοι ή ιδιωτικοί φορείς (πχ. κοινότητες ή ομάδες κοινοτήτων, εμπορικά επιμελητήρια), οικονομικοί, μεμονωμένοι φορείς, επιχειρήσεις, αλιείς, ή άλλοι εργαζόμενοι στον αλιευτικό τομέα.

Η PESCA δεν θα ανανεωθεί το 2000, τα μέτρα όμως, που αποσκοπούν στην στήριξη της οικονομικής και κοινωνικής διαφοροποίησης, τα οποία μέχρι τώρα καλύπτονταν από την PESCA θα συνεχίσουν να λαμβάνουν ενίσχυση βάσει των νέων μέτρων του ΧΜΠΑ.

4. ΚΟΙΝΗ ΟΡΓΑΝΩΣΗ ΑΓΟΡΑΣ

Η κοινοτική βιομηχανία αλιείας δεν είναι οικονομικά βιώσιμη χωρίς αποτελεσματικά εμπορικά δίκτυα και σύγχρονες εγκαταστάσεις επεξεργασίας, ώστε να εξασφαλίζεται ότι τα ψάρια φθάνουν στον καταναλωτή στην καλύτερη δυνατή κατάσταση.

Τα μέτρα που αφορούν την εμπορία, αποτελούν βασικό κρίκο στην αλυσίδα της Κοινής Αλιευτικής Πολιτικής (Κ.Α.Π.)

Οι κοινοί κανόνες καλύπτουν ευρύ φάσμα ζωντανών, νωπών, διατηρημένων με απλή ψύξη, κατεψυγμένων, παστών και καπνιστών ψαριών. Οι εν λόγω κανόνες, γνωστοί γενικώς ως «Κοινή Οργάνωση της αγοράς προϊόντων αλιείας και υδατοκαλλιέργειας», πρωτοθεσπίστηκαν το 1970, αναμορφώθηκαν το 2000 με τον Καν. (ΕΚ) 104/2000 και στοχεύουν :

- Στη σταθεροποίηση της αγοράς
- Στην εξασφάλιση σταθερού εφοδιασμού σε προϊόντα ποιότητας
- Στην ενημέρωση των καταναλωτών για ότι αγοράζουν
- Στην εξασφάλιση λογικών τιμών για τους καταναλωτές
- Στην υποστήριξη της απασχόλησης και του εισοδήματος των αλιέων
- Στη διασφάλιση καλύτερης ισορροπίας μεταξύ της προσφοράς και ζήτησης
- Στην ενίσχυση των Οργανώσεων του τομέα, ιδίως των Οργανώσεων Παραγωγών που πρέπει να καταστούν περισσότερο ανταγωνιστικές.

Η βάση της αγοράς των προϊόντων αλιείας της Ε.Ε. συνίσταται :

- Στους Κοινούς Κανόνες Εμπορίας
- Στο καθεστώς Κοινών Τιμών
- Στις Οργανώσεις Παραγωγών
- Σ' ένα κοινό καθεστώς για τις συναλλαγές με Τρίτες Χώρες.

Για να επιτευχθούν οι στόχοι της ΚΟΑ, ο νέος κανονισμός προβλέπει ορισμένες καινοτομίες, οι κυριότερες των οποίων είναι:

- Η υποχρέωση των Ο.Π. να καταρτίζουν Προγράμματα Αλιείας για την προσαρμογή της προσφοράς στη ζήτηση.
- Η υποστήριξη δραστηριοτήτων των διεπαγγελματικών οργανώσεων
- Η επικαιροποίηση των μηχανισμών παρέμβασης
- Η υποχρέωση των λιανοπωλητών να παρέχουν καλύτερες πληροφορίες στους καταναλωτές
- Η βελτίωση των όρων εφοδιασμού της βιομηχανίας μεταποίησης.

4.1. ΚΟΙΝΟΤΙΚΗ ΑΓΟΡΑ

Οι εισαγωγές αλιευτικών προϊόντων στην Κοινότητα αντιπροσωπεύουν διαρκώς και μεγαλύτερες ποσότητες και αποτελούν μετά τα φρούτα και τα λαχανικά, την επόμενη μεγάλη κατηγορία εισαγόμενου προϊόντος διατροφής από τρίτες χώρες. Γαρίδες, γάδοι, σολομοί και τόνοι καλύπτουν περισσότερο από το μισό των εισαγόμενων αλιευτικών προϊόντων. Η ελλειμματική κοινοτική αγορά καλύπτεται επομένως σε σημαντικό βαθμό από εισαγωγές για την κάλυψη της εσωτερικής ζήτησης. Το πλαίσιο των εμπορικών ανταλλαγών με τις τρίτες χώρες προσδιορίζεται από τις νομικές δεσμεύσεις που έχει συνάψει η Ευρωπαϊκή Ένωση με τους διεθνείς της εταίρους εντός της GATT και του ΠΟΕ, αλλά και με διεθνείς ή διμερείς συμφωνίες (Συνθήκη Lomi, ΕΟΧ κλπ).

Η διεθνής τάση απελευθέρωσης της αγοράς με τη σταδιακή κατάργηση των φραγμών στο διεθνές εμπόριο αντισταθμίζεται μέχρι σήμερα από κοινοτικούς μηχανισμούς που επιβλέπουν την εσωτερική αγορά ώστε να λαμβάνονται μέτρα οπότε δημιουργούνται συνθήκες υπονόμησης της αγοράς.

Το αλιευτικό ισοζύγιο των τελευταίων ετών της Ευρωπαϊκής Κοινότητας παρουσιάζεται στον Πίνακα Β.

Πίνακας Β. Αλιευτικό ισοζύγιο (αλιεύματα και αλιευτικά προϊόντα) της Ευρωπαϊκής Κοινότητας. Ποσότητες σε χιλιάδες τόνων

	1986	1989	1994	1995 (*)	1996 (*)
Αλιευτική Παραγωγή	7.089	7.171	7.242	7.749	7.619
Χρήσεις για μη ανθρώπινη κατανάλωση	1.910	2.302	2.800	3.000	2.900
Χρήσεις για ανθρώπινη κατανάλωση	5.179	4.869	4.442	4.749	4.719
Εισαγωγές	2.719	3.369	4.757	5.135	5.392
Σύνολο εφοδιασμού	7.898	8.238	9.199	9.884	10.111
Εξαγωγές	1.296	1.428	1.373	1.399	1.441
Εφοδιασμός για κατανάλωση	6.602	6.810	7.826	8.485	8.670

(*) Ε.Κ. με 15 μέλη

4.2. ΕΛΛΗΝΙΚΗ ΑΓΟΡΑ

Η ελληνική αγορά αλιευτικών προϊόντων του 1998 κυμάνθηκε σε χαμηλότερα μεγέθη από αυτά του προηγούμενου έτους και ανήλθε σε 206.460 τόνους, όπως φαίνεται στον Πίνακα Γ.

Πίνακας Γ. Ισοζύγιο αλιευτικών προϊόντων της Ελλάδας κατά τα έτη 1995, έως 1998. Ποσότητες σε τόνους

Έτος	Εθνική παραγωγή	Εισαγωγές/Διακίνηση		Εξαγωγές/Διακίνηση		Φαινόμενη κατανάλωση
		Από τρίτες χώρες	Από Ευρωπ. Ένωση	Προς τρίτες χώρες	Προς Ευρωπ. Ένωση	
1995	204.420	37.687	29.742	4.400	29.951	237.498
1996	208.750	53.796	32.417	6.337	35.453	253.173
1997	210.565	55.885	38.754	7.044	48.946	249.201
1998	176.013	51.852	39.578	7.603	53.380	206.460

4.2.1. ΠΑΡΑΓΩΓΗ

Η παραγωγή της Θαλάσσιας Αλιείας στο σύνολό της παρουσίασε μείωση με συνέπεια το 1997 σε σχέση με το 1993 να είναι μειωμένη κατά 10%. Η μεγάλη μείωση της παραγωγής που παρατηρείται κυρίως στην παράκτια αλιεία το 1998 οφείλεται αφενός στην απόσυρση μεγάλου αριθμού παρακτίων σκαφών καθώς και σε μία νέα προσέγγιση της παραγωγής εκ μέρους της Ε.Σ.Υ.Ε. Επίσης θα πρέπει να επισημανθεί η συνεχής μείωση της παραγωγής της Υπερπόντιας αλιείας από το 1993 και μετά, (μείωση κατά 60% την πενταετία 1993-98) γεγονός που δείχνει τα προβλήματα που αντιμετωπίζει ο κλάδος με τη συρρίκνωσή του.

Από τα στοιχεία του πίνακα Ε φαίνεται η μεγάλη αύξηση της παραγωγής αλιευμάτων από υδατοκαλλιέργειες, από αλιεία σε λίμνες και λιμνοθάλασσες, που για την πενταετία 1993-98 η αύξηση έφθασε το 90%. Η εντυπωσιακή αυτή αύξηση οφείλεται στην παραγωγή των μονάδων τσιπούρας και λαβρακιού που για το ίδιο χρονικό διάστημα ήταν 170%

Αναλυτικά η κατάσταση στους τομείς θαλάσσιας αλιείας και υδατοκαλλιεργειών παρουσιάζεται στους Πίνακες Δ και Ε.

Πίνακας Δ. Παραγωγή και αξία αλιευτικών προϊόντων από θαλάσσια αλιεία για τα έτη 1995 έως και 1998.

	1995		1996		1997		1998	
	Ποσότητα (τ.)	Αξία (εκ. δρχ)	Ποσότητα (τ.)	Αξία (εκ. δρχ)	Ποσότητα (τ.)	Αξία (εκ. δρχ)	Ποσότητα (τ.)	Αξία (εκ. δρχ)
1. Μεσογειακή αλιεία								
α. σκαφών παράκτιας αλιείας	78.515	57.732	76.882	56.687	71.481	57.994	47.868	44.985
β. σκαφών μέσης αλιείας	71.673	36.736	74.286	38.062	76.254	40.215	59.119	31.821
2. Ατλαντική αλιεία	8.684	10.843	8.613	11.092	5.053	7.287	5.915	10.193
Σύνολο	158.872	105.331	159.781	105.841	152.788	105.496	112.902	86.999

*Στις παραπάνω ποσότητες δεν υπολογίσθηκε η παραγωγή παράκτιων σκαφών με μηχανή <19HP η οποία κυμαίνεται περίπου στους 40.000 τόνους .

Πίνακας Ε. Παραγωγή και αξία αλιευτικών προϊόντων από υδατοκαλλιέργειες και εσωτερικά νερά για τα έτη 1995 έως και 1998.

	1995		1996		1997		1998	
	Ποσότητα (τ.)	Αξία (εκ. δρχ)	Ποσότητα (τ.)	Αξία (εκ. δρχ)	Ποσότητα (τ.)	Αξία (εκ. δρχ)	Ποσότητα (τ.)	Αξία (εκ. δρχ)
Εντατικές καλλιέργειες γλυκών νερών	3.069	2.864	2.821	2.837	3.337	3.745	3.152	3.537
Εντατικές καλλιέργειες θαλάσσιων ιχθυοκαλλιεργειών	17.673	30.085	21.210	39.460	26.819	62.596	31.129	72.655
Οστρακοκαλλιέργειες	21.200	2.078	22.000	2.090	25.000	2.463	26.013	2.562
Παραγωγή λιμνοθαλασσών	2.096	2.500	1.682	1.911	1.317	1.976	1.295	2.836
Επαγγελματική αλιεία εσωτερικών νερών	1.510	550	1.256	372	1.284	642	1.522	
Σύνολο	45.548	38.077	48.969	46.670	57.757	71.422	63.112	81.590

4.2.2. ΕΙΣΑΓΩΓΕΣ - ΕΞΑΓΩΓΕΣ

Η Ελλάδα είναι ελλειμματική σε αλιευτικά προϊόντα. Το διάστημα 1993-98 το έλλειμμα κυμάνθηκε μεταξύ 30 και 40 χιλιάδων τόνων, όσον αφορά την ποσότητα και 1,5 έως 44,8 δις δρχ. όσον αφορά την αξία. Η σχέση εισαγωγών – εξαγωγών έχει βελτιωθεί υπέρ του αλιευτικού μας ισοζυγίου από 44,6% το 1993 σε 66,6% το 1998, σε ότι αφορά την ποσότητα, ενώ σε ότι αφορά την αξία τα ποσοστά είναι 85,6% και 87,4% αντίστοιχα. Το 1996 οι εισαγωγές από Τρίτες χώρες έδειξαν μεγάλη αύξηση (42%) σε σχέση με το 1995, με ιδιαίτερα σημαντικό μερίδιο στα κατεψυγμένα και τα μαλάκια ενώ το 1998 οι αντίστοιχες εισαγωγές κυμάνθηκαν σε παρόμοια μεγέθη με το 1997. Παρόμοιο μέγεθος αύξησης σημείωσαν οι εξαγωγές προς Τρίτες χώρες (44%) οφειλόμενο κυρίως στις κονσέρβες ψαριών και ασπώνδυλων και στα κατεψυγμένα. Σημαντική αύξηση καταγράφηκε και στις διακινούμενες προς Ευρωπαϊκή Ένωση ποσότητες (38%) με κύριο συντελεστή τα νωπά ψάρια (αύξηση κατά 175% το διάστημα 1993-97) και τις κονσέρβες ψαριών. Οι Πίνακες ΣΤ και Ζ παρουσιάζουν το αλιευτικό ισοζύγιο για τα έτη 1995 έως και 1998 στο σύνολο και ανά κατηγορία του κοινού δασμολογίου.

Πίνακας ΣΤ. Ποσότητες και αξίες των εισαγωγών, εξαγωγών και διακινουμένων αλιευτικών προϊόντων για τα έτη 1995 έως και 1998

	Εισαγωγές/Διακίνηση				Εξαγωγές/Διακίνηση				Ισοζύγιο	
	Από τρίτες χώρες		Από Ευρωπ. Ένωση		Προς τρίτες χώρες		Προς Ευρωπ. Ένωση			
Έτος	Ποσót. (τ.)	Αξία (εκ. δρχ)	Ποσót. (τ.)	Αξία (εκ. δρχ)	Ποσót. (τ.)	Αξία (εκ. δρχ)	Ποσót. (τ.)	Αξία (εκ. δρχ)	Ποσót. (τ.)	Αξία (εκ. δρχ)
1995	37.687	25.077	29.742	23.491	4.400	3.547	29.951	34.673	-33.078	-10.348
1996	53.796	38.032	32.417	25.823	6.337	5.977	35.453	38.131	-44.423	-19.747
1997	55.885	41.387	38.754	32.806	7.044	5.969	48.946	52.804	-38.649	-15.420
1998	51.852	43.266	39.578	41.200	7.603	5.660	53.380	68.800	-30.456	-10.006

Πίνακας Ζ. Ποσότητα και αξία εισαγωγών και εξαγωγών αλιευτικών προϊόντων σύμφωνα με τις κύριες κατηγορίες του κοινού δασμολογίου για τα έτη 1995 έως και 1998.

Έτος 1995	Εισαγωγές/Διακίνηση				Εξαγωγές/Διακίνηση			
	Από τρίτες χώρες		Από Ευρωπ. Ένωση		Προς τρίτες χώρες		Προς Ευρωπ. Ένωση	
	Ποσót. (τ.)	Αξία (εκ. δρχ)	Ποσót. (τ.)	Αξία (εκ. δρχ)	Ποσót. (τ.)	Αξία (εκ. δρχ)	Ποσót. (τ.)	Αξία (εκ. δρχ)
Ψάρια ζωντανά (0301)	163,3	346,2	115,1	402,6	32,1	57,0	386,4	869,0
Ψάρια νωπά (0302)	3.920,6	4.315,4	2.694,8	1.997,8	856,2	1.200,6	12.483,2	22.345,0
Ψάρια κατεψυγμένα (0303)	10.637,0	4.189,7	8.567,6	3.281,0	469,7	199,0	1.379,4	2.391,8
Φιλέτα ψαριών (0304)	2.600,0	1.709,6	2.264,7	1.378,7	65,1	77,6	34,9	56,4
Ψάρια αλατισμένα (0305)	3.449,0	2.331,1	4.039,7	4.107,4	595,6	336,6	2.850,8	2.469,6
Μαλακόστρακα (0306)	999,0	1.591,8	721,5	1.486,0	37,5	78,9	418,2	940,8
Μαλάκια (0307)	13.349,2	9.386,4	4.884,7	3.966,3	789,2	379,8	10.205,2	3.650,2
Κοράλλια (0508)	1.015,5	335,9	24,3	5,9	215,9	157,0	190,8	325,0
Σπόγγοι (0509)	41,0	450,2	18,7	27,7	7,6	233,7	6,3	261,9
Κατάλοιπα ψαριών (0511)	2,6	50,7	68,9	302,9	28,9	32,5	6,1	30,9
Κονσέρβες ψαριών (1604)	912,5	592,7	5.939,7	6.488,0	1.039,0	952,5	1.417,8	2.170,5
Κονσέρβες ασπόνδυλων (1605)	1.819,7	960,0	629,7	785,7	547,8	321,7	1.161,8	2.818,7
Ιχθυέλαια (1504)	0,0	0,0	577,8	107,9	0,0	0,0	0,0	0,0
Ιχθυάλευρα (2301)	3.321,5	432,6	27.796,2	4.411,9	131,4	22,9	17,2	28,6
Σύνολο	42.230,9	26.692,3	58.343,4	28.749,8	4.816,0	4.049,8	30.558,1	38.358,4

Έτος 1996	Ποσότη. (τ.)	Αξία (εκ. δρχ)	Ποσότη. (τ.)	Αξία (εκ. δρχ)	Ποσότη. (τ.)	Αξία (εκ. δρχ)	Ποσότη. (τ.)	Αξία (εκ. δρχ)
Ψάρια ζωντανά (0301)	139,4	357,2	665,7	931,5	55,7	23,9	378,3	847,0
Ψάρια νωπά (0302)	5.003,2	6.498,7	2.944,0	2.709,1	1.037,7	1.831,7	15.972,9	22.588,6
Ψάρια κατεψυγμένα (0303)	16.554,5	7.260,7	8.089,6	3.645,9	902,7	474,8	2.022,2	3.287,4
Φιλέτα ψαριών (0304)	4.346,2	3.215,1	2.173,4	1.531,9	99,3	65,3	82,2	117,1
Ψάρια αλατισμένα (0305)	2.875,0	2.622,9	7.573,5	5.632,3	845,0	356,2	2.834,0	2.100,5
Μαλακόστρακα (0306)	1.979,3	3.506,3	873,8	2.056,9	81,9	130,0	760,2	1.440,2
Μαλάκια (0307)	18.394,1	12.273,6	5.778,3	4.134,4	914,2	913,3	10.885,6	3.381,4
Κοράλλια (0508)	723,1	199,0	49,6	50,1	102,0	181,0	179,7	258,5
Σπόγγοι (0509)	43,5	428,7	25,7	12,0	10,1	278,4	1,5	55,6
Κατάλοιπα ψαριών (0511)	15,4	206,9	247,7	523,4	17,1	86,6	3,7	13,6
Κονσέρβες ψαριών (1604)	1.597,6	1.096,5	4.658,8	5.638,0	1.555,6	1.764,5	1.463,4	2.162,5
Κονσέρβες ασπόνδυλων (1605)	3.046,0	1.555,6	325,1	474,1	900,5	441,4	1.433,0	3.053,3
Ιχθυέλαια (1504)	146,3	23,4	1.181,1	206,5	0,0	0,0	0,2	4,9
Ιχθυάλευρα (2301)	7.832,2	1.231,8	24.639,6	4.487,5	306,3	60,5	53,9	9,5
Σύνολο	62.695,8	40.479,4	59.225,9	32.033,6	6.828,1	6.607,6	36.070,8	39.320,1

Έτος 1997	Ποσót. (τ.)	Αξία (εκ. δρχ)	Ποσót. (τ.)	Αξία (εκ. δρχ)	Ποσót. (τ.)	Αξία (εκ. δρχ)	Ποσót. (τ.)	Αξία (εκ. δρχ)
Ψάρια ζωντανά (0301)	226,4	652,0	945,9	2.442,3	7,2	9,0	484,09	1.035,75
Ψάρια νωπά (0302)	5.699,3	7.448,4	5.708,6	3.697,0	1.209,8	2.239,4	21.273,5	35.993,9
Ψάρια κατεψυγμένα (0303)	12.852,9	6.206,0	10.281,5	4.957,0	2.362,8	802,41	2.333,3	3.205,6
Φιλέτα ψαριών (0304)	4.831,8	3.491,0	2.258,9	1.837,12	104,4	58,92	58,9	60,81
Ψάρια αλατισμένα (0305)	1.609,3	1.349,0	8.867,5	7.896,09	630,6	347,24	3.180,0	2.631,93
Μαλακόστρακα (0306)	1.281,8	2.262,0	1.445,9	2.349,0	46,5	52,84	843,2	1.634,17
Μαλάκια (0307)	23.906,3	17.011,54	4.773,9	4.986,22	938,4	561,4	18.038,0	4.038,5
Κοράλλια (0508)	775,0	316,17	94,9	9,22	217,3	78,83	175	294,63
Σπόγγοι (0509)	41,7	358,01	11,2	85,08	210,2	140,54	23	338,74
Κατάλοιπα ψαριών (0511)	25,2	214,39	538,4	569,0	17,7	74,14	0,4	3
Κονσέρβες ψαριών (1604)	2.367,3	1.749,48	5.103,7	6.668,0	1.377,4	1.729,9	1.164,8	1.201,02
Κονσέρβες ασπόνδυλων (1605)	3.336,7	1.870,11	313,9	416,82	373,9	177,19	2.054,7	4.034,24
Ιχθυέλαια (1504)	147,4	26,34	1.015,9	197,48	-	-	-	-
Ιχθυάλευρα (2301)	5.787,0	1070,34	29.530,0	5.997,08	413,2	68,09	215,3	46,13
Σύνολο	62.888	44.024,83	70.890,2	42.107,41	7.910,4	6.339,94	49.844,0	54.522,42

Έτος 1998	Ποσότη. (τ.)	Αξία (εκ. δρχ)	Ποσότη. (τ.)	Αξία (εκ. δρχ)	Ποσότη. (τ.)	Αξία (εκ. δρχ)	Ποσότη. (τ.)	Αξία (εκ. δρχ)
Ψάρια ζωντανά (0301)	170,7	519,2	157,8	2.502,3	1,9	65,4	1.072,7	2.160,9
Ψάρια νωπά (0302)	6.598,7	9.511,6	7661,3	7.249,6	2.051,3	1.630,6	27.271,5	52.030,9
Ψάρια κατεψυγμένα (0303)	10.824	5.451,2	10.251	5.659,7	1.569	563,4	1.968	2.219,7
Φιλέτα ψαριών (0304)	4.067,8	3.184,8	2.068	1.836,3	98,3	156,5	101,2	199,2
Ψάρια αλατισμένα (0305)	1.576,9	1.548,3	6.847,6	9.460,4	1.228,6	534,4	2.913,7	2.493,9
Μαλακόστρακα (0306)	1.067,4	2.570,3	1.578,2	4.273,3	327,8	556,4	702,1	1.845
Μαλάκια (0307)	24.634,3	18.241,4	5.009,7	4.774,9	703,5	463,2	17.353,8	4.642,2
Κοράλλια (0508)	708,2	230,7	2,1	8,7	133,7	146,4	122,2	245,4
Σπόγγοι (0509)	34,4	268,3	15,2	75,7	4,7	110,4	13,3	333,8
Κατάλοιπα ψαριών (0511)	24,9	402,6	322,6	862,2	14,4	54,2	5,3	27,5
Κονσέρβες ψαριών (1604)	2.491,1	2.019,2	5.500,7	7.394,8	1.598,9	1.698	958,7	1.347
Κονσέρβες ασπόνδυλων (1605)	591,9	740	391,4	551,5	25,9	58,2	2.111,6	4.088,3
Ιχθυέλαια (1504)	95,2	22,7	1.717	486	0	0	42,2	12,4
Ιχθυάλευρα (2301)	1.667,3	380,6	39.725,6	9.879,5	181	40,9	20,9	5,5
Σύνολο	54.552,8	45.090,9	81.518,2	55.014,9	7.939	6.078	54.657,2	71.585,7

Οι χώρες της Ευρωπαϊκής Ένωσης, της Αφρικής και της Αμερικής έχουν το μεγαλύτερο μερίδιο στις εισαγωγές αλιευτικών προϊόντων, ενώ για τις εξαγωγές οι χώρες της Ανατολικής και Λοιπής Ευρώπης δέχονται τις μεγαλύτερες ποσότητες.

Η πρώτη προμηθεύτρια για την Ελλάδα χώρα αλιευτικών προϊόντων είναι η Δανία ενώ η Ιταλία είναι η πρώτη σε ποσότητα χώρα-δέκτης. Στους Πίνακες Η και Θ παρατίθενται στοιχεία εισαγωγών-εξαγωγών ανά ζώνη καταγωγής ή προορισμού.

Πίνακας Η. Ποσότητα και αξία εισαγωγών και εξαγωγών αλιευτικών προϊόντων σύμφωνα με την προέλευση ή τον προορισμό αυτών για τα έτη 1995 έως και 1998

Έτος 1995	Εισαγωγές/Διακίνηση		Εξαγωγές/Διακίνηση	
	Ποσót. (τ.)	Αξία (εκ. δρχ)	Ποσót. (τ.)	Αξία (εκ. δρχ)
Ευρωπαϊκή Ένωση	58.343,4	28.749,8	30.558,1	38.358,4
Χώρες Ε.Ζ.Ε.Σ	4.239,1	2.974,8	113,5	232,6
Ανατολικές χώρες	4.449,7	2.958,8	2.402,2	1.108,8
Λοιπή Ευρώπη	2.449,3	1.833,2	995,1	484,0
Αφρική	10.363,5	9.609,8	146,4	144,0
Αμερική	12.069,8	3.621,0	197,8	281,8
Ασία	7.612,3	5.255,8	731,0	1.537,0
Ωκεανία	1.046,1	436,7	187,8	217,9
Διάφορα	1,1	2,4	42,2	43,7
Σύνολο	100.574,3	55.442,1	35.374,1	42.408,2

Έτος 1996	Εισαγωγές/Διακίνηση		Εξαγωγές/Διακίνηση	
	Ποσót. (τ.)	Αξία (εκ. δρχ)	Ποσót. (τ.)	Αξία (εκ. δρχ)
Ευρωπαϊκή Ένωση	59.225,9	32.033,6	36.070,8	39.320,0
Χώρες Ε.Ζ.Ε.Σ	4.580,9	3.710,1	81,7	214,9
Ανατολικές χώρες	3.492,1	1.668,5	2.475,3	1.594,7
Λοιπή Ευρώπη	3.424,1	2.143,0	2.430,4	1.302,1
Αφρική	18.039,7	17.512,5	90,9	116,0
Αμερική	20.739,8	6.369,0	248,4	329,8
Ασία	11.001,3	8.118,4	1.093,6	2.497,7
Ωκεανία	1.396,5	953,4	357,5	516,8
Διάφορα	22,6	4,5	50,3	35,7
Σύνολο	121.921,9	72.513,0	42.898,9	45.927,7

Έτος 1997	Εισαγωγές/Διακίνηση		Εξαγωγές/Διακίνηση	
	Ποσót. (τ.)	Αξία (εκ. δρχ)	Ποσót. (τ.)	Αξία (εκ. δρχ)
Ευρωπαϊκή Ένωση	70.890,7	42.107,4	49.844,2	54.522,5
Χώρες Ε.Ζ.Ε.Σ	2.127,4	1.750,3	112,7	292,1
Ανατολικές χώρες	3.866,4	1.555,7	1.786,5	593,3
Λοιπή Ευρώπη	5.051,7	4.050,0	3.503,6	1.706,6
Αφρική	14.292,3	16.306,4	90,2	114,5
Αμερική	22.077,7	8.195,6	322,1	425,9
Ασία	11.919,9	10.330,8	1.788,9	2.588
Ωκεανία	3.553,2	1.836,3	257,8	398,2
Διάφορα	0,0	0,0	48,7	221,5
Σύνολο	133.779,0	86.132,0	57.753,8	60.862,6

Έτος 1998	Εισαγωγές/Διακίνηση		Εξαγωγές/Διακίνηση	
	Ποσót. (τ.)	Αξία (εκ. δρχ)	Ποσót. (τ.)	Αξία (εκ. δρχ)
Ευρωπαϊκή Ένωση	81.530	55.019,9	54.657,4	71.584,6
Χώρες Ε.Ζ.Ε.Σ	2.224,9	1.724,7	126	354,7
Ανατολικές χώρες	2.722	1.047	2.250,6	704,1
Λοιπή Ευρώπη	5.456,2	4.309,5	3.645,9	1.623,6
Αφρική	15.280,9	18.686,3	102	122,6
Αμερική	9.959,9	5.274,8	561,7	1.031,9
Ασία	11.827,7	11.152	860,9	1.692,4
Ωκεανία	7.069,4	2.891,6	286,6	396,8
Διάφορα	0	0	105,1	153
Σύνολο	136.071	100.105,8	62.596,2	77.663,7

Πίνακας Θ. Ποσότητα και αξία διακινουμένων ποσοτήτων των τριών πρώτων χωρών σε ποσότητα για το έτος 1997

Προμηθευτές			Παραλήπτες		
Χώρα	Ποσót. (τ.)	Αξία (εκ. δρχ)	Χώρα	Ποσót. (τ.)	Αξία (εκ. δρχ)
Δανία	29.611	10.492	Ιταλία	40.467	37.614
Ιταλία	14.706	12.183	Γερμανία	1.903	3.039
Ολλανδία	9.742	5.593	Γαλλία	3.185	6.245

Ποσότητα και αξία διακινουμένων ποσοτήτων των τριών πρώτων χωρών σε ποσότητα για το έτος 1998

Χώρα	Ποσót. (τ.)	Αξία (εκ. δρχ)	Χώρα	Ποσót. (τ.)	Αξία (εκ. δρχ)
Δανία	32.733,7	12.657,6	Ιταλία	43.959	50.809,6
Ιταλία	14.911	14.935,4	Γαλλία	3.384,7	6.546,5
Ολλανδία	12.431	7.424,5	Ισπανία	2.542,3	5.351,8

5. ΜΕΤΑΠΟΙΗΣΗ - ΕΠΕΞΕΡΓΑΣΙΑ

Η εφαρμογή της πρώτης Κοινής Αλιευτικής Πολιτικής μεταξύ των τότε "6" της ΕΟΚ το 1970, στηρίχθηκε αποκλειστικά στον κλάδο της πρωτογενούς παραγωγής. Στη συνέχεια, η εξάσκηση του δικαιώματος των κρατών να επεκτείνουν την αποκλειστική οικονομική ζώνη τους μέχρι τα 200 μίλια, περιόρισε το δικαίωμα πρόσβασης του κοινοτικού στόλου σε πολλά ύδατα με αποτέλεσμα τη μείωση των διαθέσιμων αλιευτικών πεδίων. Η νέα διαρθρωτική πολιτική στράφηκε σε πέραν της παραγωγής πεδία, ήτοι την εμπορία και τη μεταποίηση των αλιευτικών προϊόντων. Η ώθηση που δόθηκε απέβλεπε στην ανάπτυξη και τον εξορθολογισμό των επιχειρήσεων εμπορίας και μεταποίησης μέσω κοινοτικών παρεμβάσεων, προσέχοντας να παρασχεθεί καλύτερη ανταγωνιστικότητα του τομέα, βελτίωση της θέσης των ψαράδων και εξασφαλίζοντας καλύτερη τύχη στα προϊόντα τους.

Παρά ταύτα, το κοινοτικό ισοζύγιο μεταποιημένων αλιευτικών προϊόντων παραμένει αρνητικό, εξαρτώμενο αρκετά από τις εισαγωγές, ενώ η αξία των τελικών προϊόντων παραμένει τα τελευταία χρόνια σταθερή. Ο Πίνακας Ι παρουσιάζει τους κυριότερους οικονομικούς δείκτες της Ευρωπαϊκής Κοινότητας στον τομέα της μεταποίησης.

Πίνακας Ι. Κυριότεροι δείκτες σε τρέχουσες τιμές του τομέα μεταποίησης στην Ευρωπαϊκή Ένωση

	1984	1991	1994	1995	1996
Φαινόμενη κατανάλωση (εκ. ecu)	6.445	11.266	11.796	12.100	12.400
Παραγωγή (εκ. ecu)	5.671	8.983	9.354	9.300	9.300
Εξαγωγές (εκ. ecu)	579	771	878	930	980
Εμπορικό ισοζύγιο (εκ. ecu)	-774	-2.283	-2.442	-2.800	-3.100
Απασχολούμενοι	91.100	86.300	79.400	84.000	89.000

5.1. ΜΕΤΑΠΟΙΗΣΗ

Οι μεταποιητικές μονάδες στην Ελλάδα είναι κυρίως μικρής ή μεσαίας δυναμικότητας. Ασχολούνται κυρίως με άλυση και κονσερβοποίηση ενώ άλλες δραστηριότητες είναι η φιλετοποίηση και το κάπνισμα. Ο αριθμός τους ανέρχεται περίπου σε 97 συμπεριλαμβανομένων και 33 αποκελυφωτηρίων μυδιών, που λειτουργούν στην Κεντρική Μακεδονία.

Το σύνολο της παραγωγής των μεταποιητικών μονάδων για το 1998 ανήλθε σε 15.515 τόνους, καταγράφηκε αύξηση 8% σε σχέση με το 1995 και εμφανίζεται στον Πίνακα ΙΑ.

Πίνακας ΙΑ. Μεταποιηθείσες ποσότητες (τελικό προϊόν) και αντίστοιχη αξία ανά κατηγορία για τα έτη 1995 έως και 1998

Κατηγορία	1995		1996		1997		1998	
	Ποσót. (τ.)	Αξία (εκ. δρχ)	Ποσót. (τ.)	Αξία (εκ. δρχ)	Ποσót. (τ.)	Αξία (εκ. δρχ)	Ποσότητα (τ.)	Αξία (εκ. δρχ)
Κονσέρβες	7.658	9.099	4.829	5.626	4.070	6.313	4.606	9.170
Αλίπαστα	5.574	3.568	6.836	4.392	6.325	4.357	7.092	5.918
Φιλέτα	113	244	828	1.674	*	*	*	*
Καπνιστά	1.013	2.161	1.425	2.189	2.250	3.247	2.353	3.429
Διάφορα	25	62	1.597	1.018	2.117	1.802	1.104	985
Σύνολο	14.383	15.134	15.515	14.899	14.762	15.719	15.155	19.502

(*) Η κατηγορία φιλέτα ενσωματώθηκε στις υπόλοιπες κατηγορίες από το 1997.

5.1.1. ΓΕΩΓΡΑΦΙΚΗ ΚΑΤΑΝΟΜΗ

Παρατηρείται μεγαλύτερη συγκέντρωση μονάδων σε περιοχές με παραδοσιακή δραστηριότητα μεταποίησης (Μακεδονία, Βόλος, Λέσβος, Ήπειρος). Το φαινόμενο δικαιολογείται με την ανάπτυξη μεγάλης αλιευτικής δραστηριότητας, την ύπαρξη ιχθυοσκαλών και την αφθονία πλεονασματικών ειδών. (Πίν. ΚΙ)

5.1.2. ΠΡΟΕΛΕΥΣΗ ΠΡΩΤΩΝ ΥΛΩΝ

Τα κυριότερα μεταποιούμενα είδη είναι τα μικρά πελαγικά ψάρια (γαύρος, σαρδέλα), όμως η αναζήτηση νέων τεχνολογιών και αγορών δημιουργεί μεγάλη ποικιλία προϊόντων. Οι ποσότητες πρώτων υλών ανά είδος προϊόντων δίνονται στον Πίνακα ΙΒ.

Πίνακας ΙΒ. Ποσότητες (τόνοι) και είδη πρώτων υλών μεταποιητικών βιομηχανιών για τα έτη 1995 έως και 1998

Είδη	1995	1996	1997	1998
Σαρδέλα	8.679	6.553	8.012	7.269
Γαύρος	7.495	8.955	5.683	7.006
Σκουμπρί	2.229	1.741	1.403	1.345
Κολιός	345	304	407	1.413
Βακαλάος	0	985	1.354	22
Ρέγγα	54	1.102	1.653	184
Καλαμάρι	351	182	606	697
Μοσχιός	735	558	388	306
Πέστροφα	1.669	911	2.382	2.118
Χέλι	49	134	157	74
Διάφορα	946	1.251	1.795	1.585
Σύνολο	22.552	22.676	23.840	22.019

Ο εφοδιασμός σε πρώτες ύλες γίνεται κυρίως από την εγχώρια αγορά. Περίπου 25.000 τόνοι διατίθενται στην Ελληνική βιομηχανία για μεταποίηση. Όμως, η παγκοσμιοποίηση του εμπορίου δεν περιορίζει τον κατάλογο των χωρών για τον εφοδιασμό της βιομηχανίας. Η προέλευση των πρώτων υλών και οι ποσότητες για τα έτη 1995 έως και 1998 δίνονται στον Πίνακα ΙΓ.

Πίνακας ΙΓ. Προέλευση πρώτων υλών (τόνοι) μεταποιητικών βιομηχανιών για τα έτη 1995 έως και 1998

	1995	1996	1997	1998
Ελλάδα	19.336	17.550	17.048	17.834
Ευρωπαϊκή Ένωση	2.265	2.391	2.855	2.876
Λοιπή Ευρώπη	9	2.043	3.170	22
Ασία	695	514	6	613
Αφρική	0	7	64	65
Αμερική	247	171	697	607
Ωκεανία	0	0	0	2
Ατλαντική αλιεία	0	0	0	0
Διάφορες	0	0	0	0
Σύνολο	22.552	22.676	23.840	22.019

5.1.3. ΔΙΑΘΕΣΗ ΤΕΛΙΚΟΥ ΠΡΟΪΟΝΤΟΣ

Το τελικό μεταποιημένο προϊόν που διοχετεύεται σε αγορές του εξωτερικού αποτελεί σημαντικό μερίδιο και για το 1998 ανήλθε στο 42% της ολικής παραγωγής. Οι διατεθείσες ποσότητες για τα έτη 1995 έως και 1998 παρατίθενται στον Πίνακα ΙΔ.

Πίνακας ΙΔ. Διάθεση τελικού μεταποιημένου προϊόντος (τόνοι) στην ελληνική και ξένη αγορά για τα έτη 1995 έως και 1998.

Διάθεση Τελικού προϊόντος	1995	1996	1997	1998
Στο εσωτερικό	8.417	8.743	8.742	8.898
Σε χώρες της Ευρωπαϊκής Ένωσης	4.028	4.871	4.050	4.224
Σε Τρίτες χώρες	2.315	1.788	1.708	2.301
Σύνολο	14.760	15.402	14.500	15.423

Σημείωση: Αποκλίσεις από τη συνολική παραγωγή των μεταποιητικών μονάδων οφείλονται στο σχηματισμό ή τη διάθεση αποθέματος.

5.1.4. ΑΠΑΣΧΟΛΗΣΗ

Οι περισσότερες μονάδες είναι βιοτεχνικού επιπέδου και απασχολούν μικρό αριθμό εργαζομένων. Οι μόνιμα απασχολούμενοι στον κλάδο της μεταποίησης ανέρχονται σε 1.000 άτομα, ενώ σε περιόδους αιχμής με την πρόσληψη εποχικού προσωπικού φθάνουν τα 2.000 άτομα. Στους παραπάνω αριθμούς δεν έχει υπολογισθεί η αυτοαπασχόληση.

5.2. ΕΠΕΞΕΡΓΑΣΙΑ

Το 1998 λειτούργησαν περίπου 78 μονάδες επεξεργασίας κατεψυγμένων αλιευμάτων μεσαίας ή μικρής δυναμικότητας. Η επεξεργασία που κυρίως γίνεται είναι τεμαχισμός, φιλετοποίηση, αποδερμάτωση, εκσπλαχνισμός, κατάψυξη, τυποποίηση. Όμως, δεν είναι δυνατόν να ορισθεί ακριβής κατάταξη διότι αρκετές φορές υπεισέρχονται περισσότερες από μία διαδικασίες. Ομοίως, δεν είναι δυνατόν να ορισθεί ακριβής διαχωριστική γραμμή μεταξύ της βιομηχανίας μεταποίησης και της επεξεργασίας κατεψυγμένων διότι αρκετές μονάδες διατηρούν γραμμές παραγωγής και των δύο κλάδων.

Η παραγωγή των μονάδων επεξεργασίας κατεψυγμένων για το 1998 ανήλθε σε 22.734 τόνους, σημειώνοντας αύξηση 85% σε σχέση με το 1995 και εμφανίζεται στον Πίνακα ΙΕ.

Πίνακας ΙΕ. Ποσότητες (τελικό προϊόν) κατεψυγμένων και αντίστοιχη αξία ανά κατηγορία για τα έτη 1995 έως και 1998.

Κατηγορία	1995		1996		1997		1998	
	Ποσότητα (τ.)	Αξία (εκ. δρχ)	Ποσότητα (τ.)	Αξία (εκ. δρχ)	Ποσότητα (τ.)	Αξία (εκ. δρχ)	Ποσότητα (τ.)	Αξία (εκ. δρχ)
Τεμαχισμός	40	24	47	31	970			
Τυποποίηση	65	120	609	339			5.947	5.345
Κατάψυξη	11.443	10.749	13.715	11.295	17.946	18.473	16.542	15.488
Φιλετοποίηση	776	502	73	69				
Αποκελύφωση	0	0	72	55	95	87	245	244
Σύνολο	12.324	11.395	14.516	11.789	19.011	18.560	22.734	21.077

5.2.1. ΓΕΩΓΡΑΦΙΚΗ ΚΑΤΑΝΟΜΗ

Μεγαλύτερη συγκέντρωση μονάδων παρατηρείται σε περιοχές με παράδοση στον τομέα επεξεργασίας αλιευμάτων και κυρίως σε μεγάλα αστικά κέντρα. (Θεσσαλονίκη, Αττική). Πίν. ΚΙ

5.2.2. ΠΡΟΕΛΕΥΣΗ ΠΡΩΤΩΝ ΥΛΩΝ

Τα κυριότερα μεταποιούμενα είδη είναι τα μεγάλα βενθοπελαγικά ψάρια και ορισμένα μαλάκια (βακαλάος, γαλέος, καλαμάρι, οκταπόδι). Οι ποσότητες πρώτων υλών ανά είδος προϊόντων φαίνονται στον Πίνακα ΙΣΤ.

Πίνακας ΙΣΤ. Ποσότητες (τόνοι) και είδη πρώτων υλών βιομηχανιών επεξεργασίας για τα έτη 1995 έως και 1998

Είδη	1995	1996	1997	1998
Σαρδέλα	118	22	36	79
Γούρος	289	158	212	272
Ξιφίας	0	52	50	93
Βακαλάος	3.070	3.823	2.667	2.914
Συναγρίδα	98	157	47	36
Γαλέος	852	1.053	299	368
Φαγκρί	286	484	52	90
Μπαρμπούνι	52	32	39	79
Λυθρίνι	52	153	35	93
Κοκκινόψαρο	288	250	225	331
Σφυρίδα	66	52	12	31
Γλώσσα	364	278	208	305
Πέρκα	238	189	171	290
King clip	204	251	120	94
Πεσκαντρίτσα	140	124	158	138
Καλαμάρι	3.604	3.568	4.938	5.969
Σουπιά	739	1.011	903	885
Οκταπόδι	3.468	2.988	3.269	3.448
Γαρίδα	457	401	584	696
Καραβίδα	101	64	88	55
Πέστροφα	440	182	65	33
Χέλι	235	248	151	918
Μύδι	45	333	669	895
Διάφορα	1.120	1654	4.950	5531
Σύνολο	16.326	17.527	19.948	23.643

Η προμήθεια της πρώτης ύλης σε συνθήκες κατάψυξης επιτρέπει τον ευρύ εφοδιασμό από το εξωτερικό, κυρίως από την Αμερική, ενώ δεν είναι αμελητέα η συνεισφορά της εθνικής παραγωγής. Η προέλευση των πρώτων υλών και οι ποσότητες για τα έτη 1995 έως και 1998 δίνονται στον Πίνακα ΙΖ.

Πίνακας ΙΖ. Προέλευση πρώτων υλών μονάδων επεξεργασίας κατεψυγμένων για τα έτη 1995 έως και 1998

	1995	1996	1997	1998
Ελλάδα	2.566	3.656	2.701	7.436
Ευρωπαϊκή Ένωση	476	581	3.034	3.396
Λοιπή Ευρώπη	6	169	1.548	230
Ασία	979	443	2.882	4.059
Αφρική	1.817	1.369	1.350	1.758
Αμερική	7.291	10.953	6.987	3.932
Ωκεανία	2.398	216	1.150	1.880
Ατλαντική αλιεία	41	140	296	394
Διάφορες	752	0	0	558
Σύνολο	16.326	17.527	19.948	23.643

5.2.3. ΔΙΑΘΕΣΗ ΤΕΛΙΚΟΥ ΠΡΟΪΟΝΤΟΣ

Το τελικό προϊόν που διοχετεύεται σε αγορές του εξωτερικού αποτελεί μικρό μερίδιο της παραγωγής και ανέρχεται σε 22% της ολικής παραγωγής. Οι διατεθείσες ποσότητες για τα έτη 1995 έως και 1998 παρατίθενται στον Πίνακα ΙΗ.

Πίνακας ΙΗ. Διάθεση τελικού προϊόντος επεξεργασίας κατεψυγμένων (τόνοι) στην ελληνική και ξένη αγορά για τα έτη 1995 έως και 1998

Διάθεση Τελικού προϊόντος	1995	1996	1997	1998
Στο εσωτερικό	9.114	13.088	13.523	15.373
Σε χώρες της Ευρωπαϊκής Ένωσης	1.735	1.052	3.220	3.054
Σε Τρίτες χώρες	623	534	732	640
Σύνολο	11.472	14.674	17.475	19.067

Σημείωση: Αποκλίσεις από τη συνολική παραγωγή των μονάδων επεξεργασίας οφείλονται στο σχηματισμό ή τη διάθεση αποθέματος.

5.2.4. ΑΠΑΣΧΟΛΗΣΗ

Οι περισσότερες μονάδες είναι μεσαίου ή μικρού επιπέδου δυναμικότητας και απασχολούν μικρό αριθμό εργαζομένων. Οι μόνιμα απασχολούμενοι στον κλάδο της επεξεργασίας ανέρχονται σε 1.300 άτομα, ενώ σε περιόδους αιχμής με την πρόσληψη εποχικού προσωπικού φθάνουν τα 1500 άτομα. Στους παραπάνω αριθμούς δεν έχει υπολογισθεί η αυτοαπασχόληση.

6. ΕΜΠΟΡΙΑ

Η δημοπρασία που εκτελείται για την πρώτη πώληση των αλιευτικών προϊόντων γίνεται κατά κανόνα σε αγορές που βρίσκονται σε λιμάνια και συνοδεύονται από σημαντικό αριθμό λειτουργιών ώστε να εξασφαλιστεί η αποτελεσματικότητα και η αποδοτικότητα της εμπορίας. Στον τομέα αυτό εντάσσονται οι ιχθυόσκαλες, ενώ σπουδαία σημασία έχουν αποκτήσει οι εγκαταστάσεις συσκευασίας των αλιευτικών προϊόντων (όστρακα, προϊόντα αλιείας και υδατοκαλλιεργειών κ.ά).

Το νομικό πλαίσιο που διέπει την εμπορία αλιευτικών προϊόντων έχει θεσπιστεί από την Ευρωπαϊκή Ένωση και εκφράζεται με τον Καν. (ΕΚ) 2406/96. Ο κανονισμός με τις διατάξεις του ρυθμίζει την κατάταξη των προϊόντων βάσει συγκεκριμένων κριτηρίων σε κατηγορίες νωπότητας και μεγέθους, με στόχο την ποιοτική βελτίωση και συνεπώς τη διευκόλυνση της εμπορίας τους, προς όφελος τόσο των παραγωγών όσο και των καταναλωτών. Οι κανόνες αυτοί εκτείνονται και στα προϊόντα Τρίτων χωρών με την αναγραφή προσθέτων ενδείξεων στη συσκευασία τους.

Οι κανόνες εμπορίας απασχόλησαν πρόσφατα την υπουργική διάσκεψη για την Υπεύθυνη Εμπορία που διοργανώθηκε από την ισπανική Κυβέρνηση στη La Toxa της Ισπανίας (17-19 Σεπ. 97) με συμμετοχή εκπροσώπων 52 χωρών. Η διάσκεψη διαπίστωσε την απουσία κατάλληλου ελέγχου, την ανάγκη πρόσβασης των αλιευτικών προϊόντων στις αγορές, την ανεπαρκή συμπληρωματικότητα μεταξύ κανόνων διατήρησης και κανόνων εμπορίας και την υποχρέωση των εμπορικών ανταλλαγών να διέπονται από αρχές που θεσπίστηκαν από την ΠΟΕ. Κάλεσε τους διεθνείς οργανισμούς που είναι αρμόδιοι σε ζητήματα εμπορίας να αναζητήσουν λύσεις στα προβλήματα.

6.1. ΙΧΘΥΟΣΚΑΛΕΣ

Στην Ελλάδα έχουν ιδρυθεί από το Δημόσιο και λειτουργούν 10 ιχθυόσκαλες στις πόλεις Πειραιά, Θεσσαλονίκη, Καβάλα, Χαλκίδα, Αλεξανδρούπολη, Πάτρα, Χίο, Πρέβεζα, Μεσολόγγι, Κάλυμνο. Πρόσφατα, έκανε έναρξη εργασιών και η ιχθυόσκαλα στα Χανιά. Ο Δήμος Καστοριάς ανέλαβε επίσης στα πλαίσια του Μέτρου εκσυγχρονισμού λιμένων τον εκσυγχρονισμό της ιχθυόσκαλας-ιχθυαγοράς, ο οποίος εντάχθηκε στο ΕΠΑΛ και συγχρηματοδοτείται από το φορέα, την Ευρωπαϊκή Ένωση και το Ελληνικό Δημόσιο.

Στον Πίνακα ΙΘ παρουσιάζεται η διακίνηση των κυριότερων ειδών αλιευμάτων από τις ιχθυόσκαλες της χώρας για το έτος 1997 και 1998. Μέσω των ιχθυόσκαλων που λειτουργούν διακινούνται 50.000 τόνοι περίπου αλιευμάτων ετησίως.

Πίνακας ΙΘ. Ποσότητες (τόνοι) και αξίες (εκ. δρχ) των κυριότερων διακινήθεντων ειδών αλιευμάτων από τις ιχθυόσκαλες για το έτος 1997

Είδη	Πειραιάς		Θεσσαλονίκη		Καβάλα		Χαλκίδα	
	Ποσót.	Αξία	Ποσót.	Αξία	Ποσót.	Αξία	Ποσót.	Αξία
Γάυρος	4.836	1.569	2.144	838	2.132	565	814	298
Γόπα	1.605	716	322	311	82	80	123	64
Κολιός	1.555	583	631	383	201	103	264	105
Κουτσομούρα	205	287	203	371	81	147	40	70
Μαρίδα	1.409	690	128	102	10	12	66	35
Μπακαλιάρος	1.173	1.337	599	858	93	138	61	71
Σαρδέλα	1.848	345	3.100	598	1.879	253	459	74
Σαυρίδι	1.204	319	796	254	111	45	183	79
Σκουμπρί	85	48	32	35	84	57	10	8
Τσιπούρα	1.323	1.844	738	1.293	43	81	48	79
Διάφορα	7.532	6.672	6.348	5.202	1.452	1.171	740	536
Σύνολο	22.775	14.410	15.041	10.245	6.168	2.652	2.808	1.419

Είδη	Αλεξ/πολη		Πάτρα		Χίος		Πρέβεζα	
	Ποσót.	Αξία	Ποσót.	Αξία	Ποσót.	Αξία	Ποσót.	Αξία
Γάυρος	286	126	420	147	0	0	21	12
Γόπα	55	43	89	34	121	45	9	6
Κολιός	169	94	93	40	120	62	5	3
Κουτσομούρα	127	235	109	113	68	94	15	19
Μαρίδα	0	0	29	11	23	14	7	4
Μπακαλιάρος	197	297	227	233	101	140	56	33
Σαρδέλα	173	31	371	68	38	13	40	13
Σαυρίδι	45	20	67	23	54	11	4	2
Σκουμπρί	9	10	2	1	0	0	0	0
Τσιπούρα	0	0	169	300	2	2	303	417
Διάφορα	1.240	1.297	800	685	259	213	248	294
Σύνολο	2.301	2.153	2.376	1.655	786	594	708	803

Είδη	Μεσολόγγι		Κάλυμνος			Σύνολο	
	Ποσót.	Αξία	Ποσót.	Αξία		Ποσót.	Αξία
Γάυρος	40	24	0	0		10.693	2.605
Γόπα	0	0	25	5		2.431	1.304
Κολιός	0	0	3	2		3.041	1.375
Κουτσομούρα	1	1	8	8		857	1.345
Μαρίδα	0	0	29	6		1.701	874
Μπακαλιάρος	0	0	0	0		2.507	3.107
Σαρδέλα	80	17	0	0		7.988	1.412
Σαυρίδι	0	0	0	0		2.464	753
Σκουμπρί	0	0	0	0		222	159
Τσιπούρα	30	71	15	19		2.671	4.106
Διάφορα	227	285	103	108		18.949	16.463
Σύνολο	378	398	184	148		53.524	33.503

Ποσότητες (τόνοι) και αξίες (εκ. δρχ) των κυριότερων διακινηθέντων ειδών αλιευμάτων από τις ιχθυόσκαλες για το έτος 1998

Είδη	Πειραιάς		Θεσσαλονίκη		Καβάλα		Χαλκίδα	
	Ποσότη.	Αξία	Ποσότη.	Αξία	Ποσότη.	Αξία	Ποσότη.	Αξία
Γαύρος	5.143	1.626	2.435	975	1.598	434	675	268
Γόπα	1.536	696	235	210	36	37	128	68
Κολιός	1.400	662	354	268	108	76	78	48
Κουτσομούρα	379	444	235	437	90	179	40	72
Μαρίδα	1.243	649	120	106	2	2	63	34
Μπακαλιάρος	921	1.299	635	946	104	163	49	69
Σαρδέλα	1.958	274	3.232	568	1.602	225	504	87
Σαυρίδι	1.054	383	714	275	116	54	159	78
Σκουμπρί	439	241	36	38	23	19	4	5
Τσιπούρα	1.137	1.705	14	47	41	90	76	120
Διάφορα	10.569	8.245	2.721	7.358	672	608	472	369
Σύνολο	25.784	14.602	10.735	11.233	4.397	1.893	2.252	1.2197

Είδη	Αλεξ/πολη		Πάτρα		Χίος		Πρέβεζα	
	Ποσότη.	Αξία	Ποσότη.	Αξία	Ποσότη.	Αξία	Ποσότη.	Αξία
Γαύρος	102,6	45,7	486,2	172,4	0,8	0,5	35,2	21,1
Γόπα	18,9	17,6	83,6	36,4	120,2	52,5	17,5	10,2
Κολιός	90,7	79,5	74,2	39,2	35,4	23,2	9,2	6,1
Κουτσομούρα	4,5	8,6	110,4	122,6	99,9	137,6	17,2	22,8
Μαρίδα	0,7	0,6	54,7	29,3	37,4	22,6	8,8	5,4
Μπακαλιάρος	227	363	163	187	106	156	32	24
Σαρδέλα	158,3	27	422,3	84	46,8	18,4	42,3	13,3
Σαυρίδι	50,4	22,3	83,1	29,8	69,6	14,8	6	3,3
Σκουμπρί	2,2	2,8	3,4	1,8	0	0	0	0
Τσιπούρα	0	0	206	349	2,6	5,1	430	662
Διάφορα	578	791	646	575	208	198	181	278
Σύνολο	1.233	1.358	2.328	1.625	726	628	779	1.046

Είδη	Μεσολόγγι		Κάλυμνος		Χανιά		Σύνολο	
	Ποσότη.	Αξία	Ποσότη.	Αξία	Ποσότη.	Αξία	Ποσότη.	Αξία
Γαύρος	66,5	39,3	0	0	4,6	4,2	10.548	3.587
Γόπα	0	0	59,4	11,6	103,5	72,5	2.340	1.213
Κολιός	0	0	9,6	6	3,6	3,3	2.164	1.212
Κουτσομούρα	4,8	3,5	22,9	25,3	30,9	55,7	1.036	1.509
Μαρίδα	0	0	63,7	14,8	66,7	46,7	1.661	912
Μπακαλιάρος	0,1	0,2	0	0	10,6	20,1	2.249	3.228
Σαρδέλα	69,1	19,9	0	0	53,9	37,7	8.090	1.356
Σαυρίδι	0	0	2	0,5	16	11,4	2.272	874
Σκουμπρί	0	0	0	0	0	0	509	309
Τσιπούρα	32	52,1	9,5	15,7	1,1	2,7	1.949	3.048
Διάφορα	163,6	135,4	195,7	208,4	502,9	671,3	16.907	19.438
Σύνολο	336,1	250,4	362,8	282,3	794,1	925,6	49.727	36.688

Για την υπό υγιεινούς όρους διακίνηση των αλιευμάτων, το Υπουργείο Γεωργίας θα χρηματοδοτήσει στα πλαίσια της κοινοτικής πρωτοβουλίας PESCA την προμήθεια του

απαραίτητου αριθμού πλαστικών ιχθυοκιβωτίων πολλαπλών χρήσεων στις ιχθυόσκαλες. Με τις θεσπισθείσες προδιαγραφές κατασκευής του ιχθυοκιβωτίου πολλαπλών χρήσεων εξασφαλίζεται η αντοχή του και η καταλληλότητά του για τρόφιμα, διευκολύνεται η στοίβαξή του για αποθήκευση, ενώ θα ληφθεί μέριμνα για καθαρισμό και απολύμανση.

6.2. ΣΥΣΚΕΥΑΣΤΗΡΙΑ

Τα συσκευαστήρια αλιευτικών προϊόντων υπάγονται στις εγκαταστάσεις εμπορίας και ιδρύονται για να καλύπτουν τις απαιτήσεις της Κοινοτικής Οδηγίας 91/493/ΕΟΚ όσον αφορά τους υγειονομικούς κανόνες, ώστε τα αλιευτικά προϊόντα που τίθενται στην αγορά να διακινούνται με τους εγκεκριμένους κανόνες υγιεινής.

Η βασική αρχή λειτουργίας των συσκευαστηρίων στηρίζεται στο διαχωρισμό της πρώτης ύλης (υποδοχή προϊόντων, διαλογή, πιθανή απεντέρωση, φιλετοποίηση, συσκευασία) από το τελικό προϊόν (αποστολή), και στον έλεγχο της υγιεινής και ασφάλειας του προϊόντος.

Τα περισσότερα συσκευαστήρια που λειτουργούν σήμερα έχουν ιδρυθεί σε περιοχές με ιχθυοκαλλιεργητική δραστηριότητα (Αιτωλοακαρνανία, Αργολίδα, Αττική, Βοιωτία, Δωδεκάνησα, Εύβοια, Κορινθία, Φθιώτιδα, Φωκίδα). Σύμφωνα με τις προδιαγραφές των υγειονομικών κανόνων λειτουργούν 39, ενώ η κατασκευή 33 συσκευαστηρίων έχει ενταχθεί στις χρηματοδοτικές διατάξεις του ΕΠΑΛ. Πίν. Κ

6.3. ΚΕΝΤΡΑ ΑΠΟΣΤΟΛΗΣ ΟΣΤΡΑΚΩΝ

Τα κέντρα αποστολής οστράκων αποσκοπούν στη γρήγορη συγκομιδή της οστρακαλειάς ή της παραγωγής από τις μονάδες οστρακοκαλλιέργειας, τη διατήρηση και διαλογή της σε χώρους υγειονομικά αποδεκτούς και την αποστολή τους στις αγορές υπό συνθήκες ελεγχόμενες ώστε το προϊόν να διατηρεί τη φρεσκάδα του και την εμπορική του αξία σύμφωνα με την Κοινοτική Οδηγία 91/492/ΕΟΚ.

Τα κέντρα αποστολής οστράκων που έχουν λάβει εγκεκριμένο κωδικό αριθμό είναι 12 ενώ άλλες 33 μονάδες αποκελύφωσης μυδιών είναι σύμφωνες με τους υγειονομικούς κανόνες. Τα κέντρα αποστολής οστράκων συγκεντρώνονται σε περιοχές με σημαντική οστρακοκαλλιεργητική δραστηριότητα (Πιερία, Ημαθία, Θεσσαλονίκη, Λέσβος). Στο ΕΠΑΛ έχουν ενταχθεί για χρηματοδότηση 5 κέντρα αποστολής οστράκων. Πίν. Κ

6.4. ΕΞΟΠΛΙΣΜΟΙ ΛΙΜΕΝΩΝ

Ο εξοπλισμός των λιμένων αλιείας αποβλέπει στη βελτίωση των συνθηκών εργασίας της αλιευτικής τάξης μέσω της ενίσχυσης της υποδομής των λιμένων. Οι δράσεις που είναι δυνατόν να ενταχθούν στο πρόγραμμα και να χρηματοδοτηθούν είναι κατασκευή χώρων, όπως αποθηκευτικοί χώροι, παγοποιεία, σταθμοί εφοδιασμού καυσίμων και νερού, ναυπηγοεπισκευαστικές κλίνες, αποβάθρες, ηλεκτροφωτισμός, υδροδότηση κ.ά.

6.5. ΠΡΟΩΘΗΣΗ ΑΛΙΕΥΤΙΚΩΝ ΠΡΟΪΟΝΤΩΝ

Για την ενθάρρυνση της κατανάλωσης των αλιευτικών προϊόντων που είναι πλεονασματικά στην αγορά ή δεν είναι αρκούντως γνωστά στον καταναλωτή, προβλέπονται και χρηματοδοτούνται δράσεις προώθησης και διαφήμισης αυτών των προϊόντων.

Δράσεις που δύνανται να αναληφθούν για την προώθηση και αναζήτηση νέων τρόπων διάθεσης είναι οι εκστρατείες προώθησης, έρευνες κατανάλωσης, οργάνωση και συμμετοχή σε εμπορικές εκθέσεις, μελέτες αγοράς, εκστρατείες για τη βελτίωση των συνθηκών εμπορίας κ.ά.

Αυστηρή προϋπόθεση για τη χρηματοδότηση σχεδίου είναι να μη γίνεται αναφορά σε εμπορικά σήματα, ή σε μία συγκεκριμένη χώρα ή περιφέρεια, αλλά να προβάλλεται γενικά το προϊόν προς όφελος όλων των κοινοτικών παραγωγών.

6.6. ΠΡΟΪΟΝΤΑ ΟΝΟΜΑΣΙΑΣ ΠΡΟΕΛΕΥΣΗΣ

Με τον Καν. (ΕΟΚ) 2081/92 τέθηκαν οι όροι και οι προϋποθέσεις για την αναγνώριση αγροτικών (και αλιευτικών) προϊόντων με προστατευόμενη ονομασία προέλευσης (ΠΟΠ) ή προστατευόμενη γεωγραφική ένδειξη (ΠΓΕ). Τέτοιας αναγνώρισης δικαιούνται αγροτικά προϊόντα που παρουσιάζουν κάποια ιδιαίτερα χαρακτηριστικά στις οργανοληπτικές τους ιδιότητες και αυτά οφείλονται στη γεωγραφική προέλευση των προϊόντων, στον τρόπο καλλιέργειας, στις κλιματολογικές συνθήκες κ.ά.

Στον αλιευτικό τομέα, το αυγοτάραχο Μεσολογίου έχει λάβει εγκεκριμένη ονομασία προέλευσης, αφορά προϊόν που προέρχεται από τις ωσθήκες του κεφάλου (*Mugil cephalus*) που αλιεύεται από το σύστημα λιμνοθαλασσών Μεσολογίου, Αιτωλικού, Κλείσοβας και Μπούκας, φυσικά οριοθετημένων μεταξύ των εκβολών των ποταμών Αχελώου και Ευήνου, και υφίσταται επεξεργασία σε εργαστήρια εγκατεστημένα στην ως άνω περιοχή.

Πίνακας Κ. Χωροταξική κατανομή Συσκευαστηρίων προϊόντων ιχθυοκαλλιέργειας, Κέντρων Αποστολής Οστράκων, και Ιχθυοσκαλών

Περιφέρεια	Συσκευαστήρια	Κέντρα Αποστολής Οστράκων	Ιχθυόσκαλες
Αν. Μακεδονία-Θράκη		2	2
Κεντρική Μακεδονία		6	1
Δυτική Μακεδονία			
Θεσσαλία			
Ήπειρος	3	1	1
Ιόνια Νησιά	4		
Δυτική Ελλάδα	7		2
Στερεά Ελλάδα	31	1	1
Αττική	3		1
Πελοπόννησος	6		
Νότιοι Αιγαίο	11		1
Βόρειο Αιγαίο	7	5	1
Κρήτη			1
ΣΥΝΟΛΟ	72	15	11

Πίνακας ΚΙ. Χωροταξική κατανομή μονάδων μεταποίησης αλιευτικών προϊόντων ανά κατηγορία τελικού προϊόντος

Περιφέρεια	Αλίπα στα	Κατεψυγμένα	Καπνιστά	Κονσέρβες	Αποκλυφωτήρια	Λοιπά	Σύνολο
Αν. Μακεδονία-Θράκη	10	5	2				17
Κεντρική Μακεδονία	10	13	2	2	33	2	62
Δυτική Μακεδονία			1				1
Θεσσαλία	5	6		2			13
Ηπειρος		4	3				7
Ιόνια Νησιά	1	1					2
Δυτική Ελλάδα		2	1				3
Στερεά Ελλάδα	2	3	3				8
Αττική	2	35	1			10	48
Πελοπόννησος							0
Νότιοι Αιγαίο	1						1
Βόρειο Αιγαίο	4	3					7
Κρήτη		6					6
ΣΥΝΟΛΟ	35	78	13	4	33	12	175

7. ΝΕΑ ΠΡΟΓΡΑΜΜΑΤΙΚΗ ΠΕΡΙΟΔΟΣ 2000-2006

Η μεταρρύθμιση της Κοινοτικής Διαρθρωτική Πολιτικής - δηλαδή της Πολιτικής Οικονομικής και Κοινωνικής Συνοχής - που θεσπίστηκε από το Ευρωπαϊκό Συμβούλιο τον Ιούνιο του 1999, αποσκοπεί στην απλοποίηση των διαδικασιών και στην επίτευξη μεγαλύτερης αποκέντρωσης και συγκέντρωσης των μέτρων στήριξης σε περιφέρειες οι οποίες τις χρειάζονται περισσότερο. Η μεταρρύθμιση αυτή αποτελεί μέρος του Προγράμματος Δράσης 2000 που έχει ως στόχο την προετοιμασία της Ευρωπαϊκής Ένωσης για περαιτέρω διεύρυνση.

Ο στόχος 1 στον οποίο ανήκει όλη η χώρα συνεχίζει να καλύπτει περιφέρειες, των οποίων η ανάπτυξη παρουσιάζει καθυστέρηση (με ακαθάριστο εγχώριο προϊόν ανά κεφαλή λιγότερο από το 75% του μέσου κοινοτικού όρου). Παραμένει στόχος προτεραιότητας. Οι παράκτιες περιοχές και οι αλιευτικές δραστηριότητες που λαμβάνουν χώρα στις περιφέρειες αυτές δεν θα συνεχίσουν μόνο να επωφελούνται από τη στήριξη του ΧΜΠΑ, αλλά θα μπορούν επίσης να έχουν πρόσβαση στο Ευρωπαϊκό Ταμείο Περιφερειακής Ανάπτυξης (ΕΤΠΑ) και στο Ευρωπαϊκό Κοινωνικό Ταμείο (ΕΚΤ) για μέτρα όπως είναι η επιμόρφωση. Οι περιφέρειες βάσει του νέου στόχου 1 θα καλύπτουν το 22% περίπου του πληθυσμού της ΕΕ .

Με τον Καν. 2792/99 καθορίστηκαν οι λεπτομερείς κανόνες και οι ρυθμίσεις σχετικά με την κοινοτική διαρθρωτική στήριξη του τομέα της Αλιείας στο πλαίσιο του ΧΜΠΑ.

Διατηρήθηκαν όλα σχεδόν τα μέτρα που είναι επί του παρόντος επιλέξιμα για χρηματοδοτική στήριξη.

Οι στόχοι του ΧΜΠΑ δεν έχουν αλλάξει και αποσκοπούν ακόμη στην :

- συμβολή στην επίτευξη μιας διαρκούς ισορροπίας μεταξύ των αλιευτικών πόρων και της εκμετάλλευσής τους,
- ενίσχυση της ανταγωνιστικότητας και της ανάπτυξης οικονομικά βιώσιμων επιχειρήσεων στον τομέα της αλιείας,

- βελτίωση του εφοδιασμού της αγοράς και την αύξηση της προστιθέμενης αξίας των προϊόντων αλιείας και υδατοκαλλιέργειας μέσω της μεταποίησης,
- υποστήριξη της αναζωογόνησης περιοχών που εξαρτώνται από την αλιεία και την υδατοκαλλιέργεια.

Πραγματοποιήθηκε ανανέωση των μέτρων σχετικά με τη χρηματοδοτική στήριξη που έχει σχέση με παραγωγικές επενδύσεις στην βιομηχανία μεταποίησης και στην υδατοκαλλιέργεια, όπως είναι η κατασκευή, η επέκταση ή ο εκσυγχρονισμός εγκαταστάσεων μεταποίησης ή υδατοκαλλιέργειας, καθώς και εκείνες που αφορούν εγκαταστάσεις αλιευτικών λιμένων.

Μεγαλύτερη έμφαση δόθηκε σε **περιβαλλοντικά θέματα** και θα δοθεί προτεραιότητα σε **συλλογικά έργα** που αναλαμβάνονται από τον ίδιο τον κλάδο της αλιείας.

Επιπροσθέτως, ο κανονισμός αυτός περιλαμβάνει διατάξεις σχετικά με την στήριξη **οργανώσεων παραγωγών**, οι οποίες ως σήμερα εφαρμόζονταν στο πλαίσιο του κανονισμού για την κοινή οργάνωση αγορών στον τομέα της αλιείας και της υδατοκαλλιέργειας. Τα μέτρα αυτά αποσκοπούν στην ενίσχυση της ανταγωνιστικότητας του κλάδου μέσω της ενίσχυσης του ρόλου των οργανώσεων παραγωγών.

ΒΑΣΙΚΑ ΜΕΤΡΑ ΣΤΟ ΝΕΟ ΚΑΝΟΝΙΣΜΟ

- ✓ **Ανανέωση και εκσυγχρονισμός του αλιευτικού στόλου**
- ✓ **Κοινωνικο-οικονομικά μέτρα**
- ✓ **Στήριξη επενδύσεων**

Τα περισσότερα από τα ισχύοντα μέτρα θα διατηρηθούν, συμπεριλαμβανομένων των ενισχύσεων στον κλάδο παραγωγής με την εφαρμογή, ωστόσο, ενός αυστηρότερου πλαισίου ελέγχου. Ένα νέο μέτρο θεσπίστηκε για τη στήριξη της αλιείας εσωτερικών υδάτων, το οποίο συμπεριλαμβάνεται στο ΧΜΠΑ για πρώτη φορά.

Τα μέτρα για την ενθάρρυνση των επενδύσεων περιλαμβάνουν τα εξής :

- σταθερές ή κινητές εγκαταστάσεις για την προστασία και ανάπτυξη των υδάτινων πόρων
- υδατοκαλλιέργεια
- εξοπλισμό αλιευτικών λιμένων
- μεταποίηση και εμπορία προϊόντων αλιείας,
- ναυπήγηση και εκσυγχρονισμό σκαφών που δραστηριοποιούνται αποκλειστικά σε εσωτερικά ύδατα (λίμνες).

Προκειμένου να είναι επιλέξιμα, τα σχέδια πρέπει να πληρούν ορισμένα κριτήρια που περιλαμβάνουν :

- να παρουσιάζουν δυνατότητες επίτευξης διαρκούς οικονομικού οφέλους
- προσφορά επαρκών εγγυήσεων τεχνικής και οικονομικής βιωσιμότητας και
- αποφυγή αντιπαραγωγικών αποτελεσμάτων όπως είναι η δημιουργία πλεονάζουσας παραγωγικής ικανότητας.

- ✓ **Μέτρα που λαμβάνονται από τον κλάδο**

Τα μέτρα για την ενθάρρυνση του κλάδου για την ανάληψη δραστηριοτήτων με στόχο την ενίσχυση του τομέα της αλιείας διατηρήθηκαν και ενισχύθηκαν. Τα μέτρα αφορούν :

Συλλογικά προγράμματα για την **προώθηση** και την **έρευνα νέων αγορών** και **χρήσεων** για τα προϊόντα αλιείας και υδατοκαλλιέργειας (συμπεριλαμβανομένης της πιστοποίησης της ποιότητας, της σήμανσης των προϊόντων, εκστρατειών διαφήμισης, έρευνας αγοράς, εμποροπανηγύρεων και εκθέσεων, εμπορικών συμβουλών και στήριξης).

Θα δοθεί προτεραιότητα σε προγράμματα που έχουν ως στόχο την πώληση των πλεονασματικών ή ελλιπώς εκμεταλλευόμενων ειδών, την ανάληψη μιας πολιτικής βελτίωσης της ποιότητας των προϊόντων, την προώθηση προϊόντων που προκύπτουν από μεθόδους που είναι φιλικές προς το περιβάλλον καθώς και μέτρα που λαμβάνονται από επίσημα αναγνωρισμένες οργανώσεις.

Συλλογικά προγράμματα που τίθενται σε εφαρμογή από επιχειρηματίες στο κλάδο της αλιείας, όπως είναι οι οργανώσεις παραγωγών, οι οργανώσεις αλιέων, οι ενώσεις ή ομάδες αυτών. Τα προγράμματα αυτά μπορούν να ποικίλουν, αλλά πρέπει να είναι συλλογικού ενδιαφέροντος και περιορισμένης διάρκειας. Τα επιλέξιμα μέτρα συμπεριλαμβάνουν εκείνα που αφορούν τη διαχείριση της αλιευτικής προσπάθειας, την εφαρμογή τεχνικών μέτρων για τη διατήρηση των ιχθυαποθεμάτων, την προαγωγή επιλεκτικών αλιευτικών εργαλείων και μεθόδων, τον εξοπλισμό υδατοκαλλιέργειας, την πρόσβαση στην επαγγελματική κατάρτιση, την οργάνωση του ηλεκτρονικού εμπορίου προϊόντων αλιείας, τη δημιουργία νέων μηχανισμών διευκόλυνσης των επιχειρήσεων ή την εφαρμογή συστημάτων ελέγχου ποιότητας, τον έλεγχο υγειονομικών όρων ή των επιπτώσεων στο περιβάλλον.

Οι νέες **οργανώσεις παραγωγών** είναι επιλέξιμες για ενίσχυση επί 3 έτη μετά την ίδρυσή τους. Η ενίσχυση θα διατίθεται, επίσης, για τη στήριξη των οργάνωσεων αυτών, προκειμένου να εφαρμόσουν προγράμματα που αποσκοπούν στη βελτίωση της ποιότητας των προϊόντων τους.

Καινοτόμα μέτρα και τεχνική στήριξη, όπως είναι πρότυπα πειραματικά έργα καθώς και η εξερευνητική αλιεία, επιμορφωτικά προγράμματα, ανταλλαγή τεχνογνωσίας και μέτρα για την προώθηση της ισότητας των ευκαιριών απασχόλησης μεταξύ ανδρών και γυναικών που εργάζονται στον κλάδο.

✓ **Προσωρινή παύση δραστηριότητας και άλλες οικονομικές αποζημιώσεις**

✓ **Ποσοστό ενίσχυσης**

Όπως συμβαίνει και με τα άλλα Διαρθρωτικά το ανώτατο ποσοστό ενίσχυσης σε επενδύσεις επιχειρήσεων μειώνεται στο 35% για περιφέρειες βάσει του στόχου 1 και στο 15% σε άλλες περιφέρειες (σε σύγκριση προς το 50% και 30% που ισχύει σήμερα). Για συλλογικές υποδομές και τριμοδοτήσεις, διατηρήθηκαν τα ποσοστά του 75% και 50%.

ΠΑΡΑΡΤΗΜΑ Ι

Χρηματοδοτικά στοιχεία έργων του Μέτρου 6.1 (Αύξηση της μεταποιητικής ικανότητας) του ΕΠΑΛ μέχρι 31-12-1999

α/α	Επωνυμία	Περιοχή	Δραστηριότητα	Ολικός προϋπ/σμός	Βαθμός προόδου
1.	Δ. ΜΑΝΤΑΣ ΑΒΕΕ	Εύβοια	Κατ/να- Ιχθ/τα.	700.000.000	Αποπεράτωση
2.	ΑΦΟΙ ΓΑΛΑΝΗ ΟΕ	Τρίκαλα	Κατεψυγμένα	300.000.000	Αποπεράτωση
3.	ΑΔΑΜΗΣ ΑΒΕΕ	Αττική	Κατεψυγμένα	470.000.000	Αποπεράτωση
4.	ΦΑΡΟΣ ΑΕ	Λασιθι	Κατεψυγμένα	435.000.000	Αποπεράτωση
5.	Δ. ΣΙΝΙΩΡΗΣ & ΣΙΑ ΟΕ	Καβάλα	Κατεψυγμένα	150.000.000	Αποπεράτωση
6.	Θ. ΝΤΟΚΟΣ & ΣΙΑ ΟΕ	Θεσπρωτία	Κατεψυγμένα	177.000.000	Αποπεράτωση
7.	Χ. ΠΑΝΤΑΖΗΣ & ΣΙΑ ΑΕ	Βοιωτία	Κατεψυγμένα	620.000.000	Αποπεράτωση
8.	ΚΟΝΣ/ΠΟΙΙΑ ΒΟΡ.	Κιλκίς	Κονσέρβες	840.000.000	Αποπεράτωση
9.	ΛΕΒΑ ΑΕ	Λέσβος	Αλίπαστα	381.000.000	Αποπεράτωση
10.	Δ. ΓΑΛΑΝΟΣ & ΥΙΟΣ ΟΕ	Θεσσαλονίκ	Κατεψυγμένα	99.510.000	Αποπεράτωση
11.	ΒΑΣ. ΚΕΡΕΝΤΖΗ	Λέσβος	Κατεψυγμένα	197.500.000	Αποπεράτωση
12.	Σ. ΚΑΝΑΠΙΤΣΑΣ ΑΕΒΕ	Φθιώτιδα	Κατεψυγμένα	455.000.000	Αποπεράτωση
13.	ΚΩΝ/ΝΟΣ ΧΡ. ΒΑΣΙΟΣ	Θεσπρωτία	Κατεψυγμένα	195.000.000	Αποπεράτωση
14.	ΑΡΕΤΗ ΑΒΕΕ	Ηράκλειο	Κατεψυγμένα	260.000.000	Αποπεράτωση
15.	ΕΜΜ. ΤΡΙΚΟΙΛΗΣ	Δωδεκάνησ	Νωπά-	244.750.000	Αποπεράτωση
16.	Γ. ΚΑΛΛΙΜΑΝΗΣ ΑΕ	Αχαΐα	Κατεψυγμένα	543.411.000	Αποπεράτωση
17.	FRIEDRICH	Πρέβεζα	Καπνιστά	212.000.000	Αποπεράτωση
18.	ΚΥΡΙΑΖΗΣ «ΠΟΡΤΟ	Αττική	Κατεψυγμένα	710.000.000	Αποπεράτωση
19.	SEA WORLD ΑΕΒΕ	Καρδίτσα	Κατεψυγμένα	243.000.000	Αποπεράτωση
20.	Γ. ΚΑΛΟΣ-ΑΛΙΕΥΜΑΤΑ	Λευκάδα	Κατεψυγμένα	290.000.000	Αποπεράτωση
21.	Χ. ΠΑΝΤΑΖΗΣ & ΣΙΑ ΑΕ	Βοιωτία	Κατεψυγμένα	137.000.000	Αποπεράτωση
22.	ΜΙΧ. ΓΙΑΝΝΕΤΑΣ & ΣΙΑ	Ιωάννινα	Καπνιστά	390.000.000	42%
23.	ΥΙΟΙ Ξ. ΜΟΝΤΣΕΝΙΓΟΥ	Κέρκυρα	Κατεψυγμένα	950.000.000	35%
24.	ΠΕΚΑΜ ΑΕ	Σέρρες	Καπνιστά	189.000.000	Αποπεράτωση
25.	ΒΑΛΚΑΝΙΚΑ ΨΥΓΕΙΑ ΑΕ	Θεσσαλονίκ	Κατεψυγμένα	400.000.000	0%
26.	ΒΑΣΙΟΣ ΚΩΝ/ΝΟΣ	Θεσπρωτία	Κατεψυγμένα	78.000.000	Αποπεράτωση
27.	ΝΤΟΚΟΣ & ΣΙΑ ΟΕ	Θεσπρωτία	Κατεψυγμένα	70.000.000	Αποπεράτωση
28.	Δ. ΜΑΝΤΑΣ ΑΒΕΕ	Εύβοια	Κατ/να- Ιχθ/τα.	102.000.000	50%
29.	ΧΑΤΖΗΣΩΤΗΡΙΟΥ ΑΘ.	Θεσσαλονίκ	Νωπά-	225.000.000	0%
30.	ΠΑΠΑΔΟΠΟΥΛΟΣ	Πιερία	Νωπά	71.120.000	46%
31.	Γ. ΑΠΟΣΤΟΛΟΥ ΑΕ	Θεσσαλονίκ	Νωπά-	203.000.000	33%
32.	ΡΟΚΑΚΚΗΣ ΑΝΤ.	Χανιά	Νωπά	120.000.000	50%
33.	ΖΕΡΒΑΣ - ΚΥΡΙΑΖΗΣ	Αταλάντη	Νωπά-	300.000.000	0%
34.	ΚΟΚΚΑΛΗΣ ΑΕ	Ηράκλειο	Κατεψυγμένα	500.000.000	0%
35.	Σ. ΚΑΝΑΠΙΤΣΑΣ ΑΕΒΕ	Φθιώτιδα	Κατεψυγμένα	40.000.000	Αποπεράτωση
36.	Κ. ΦΡΕΣΚΟΣ ΑΒΕΕ	Κυπαρισσία	Κατεψυγμένα	271.000.000	0%
37.	Γ. Χ΄ ΝΙΚΟΛΑΟΥ-	Χανιά	Κατεψυγμένα	322.000.000	0%
38.	Γ. ΚΑΛΟΣ - ΑΛΙΕΥΜΑΤΑ	Λευκάδα	Κατεψυγμένα	57.000.000	Αποπεράτωση
39.	SEA WORLD ΑΕΒΕ	Καρδίτσα	Κατεψυγμένα	90.000.000	30%
40.	Γ. ΚΑΛΛΙΜΑΝΗΣ Α.Ε	Αχαΐα	Κατεψυγμένα	124.000.000	0%

Χρηματοδοτικά στοιχεία έργων του Μέτρου 6.2 (Εκσυγχρονισμός χωρίς αύξηση της μεταποιητικής ικανότητας) του ΕΠΑΛ μέχρι 31-12-1998

α/α	Επωνυμία	Περιοχή	Δραστηριότητα	Ολικός προϋπ/σμός	Βαθμός προόδου
1.	ΤΟΥΡΝΑΒΙΤΗΣ ΑΕΒΕ	Καβάλα	Νωπά-Κατεψ/να	215.000.000	Αποπεράτωση
2.	ΕΜΣΚΑ ΙΧΘΥΟΚΑΠΝΙΣΤΙΚΗ	Θεσσαλονίκη	Κατεψ/να-Καπνιστά	370.000.000	Αποπεράτωση
3.	ΕΥΣΤ. ΚΑΡΑΓΚΟΥΝΗΣ ΥΙΟΙ	Μαγνησία	Αλίπαστα-Καπνιστά	370.000.000	Αποπεράτωση
4.	ΑΝΕΜΟΤΡΑΤΑ SUPER FISH ΑΕ	Θεσσαλονίκη	Κατεψυγμένα	333.000.000	54%
5.	ΕΛΒΙΑΛ	Εύβοια	Αλίπαστα	405.000.000	0%
6.	ΤΡΥΦΩΝΙΔΗΣ & ΣΙΑ Ο.Ε.	Καβάλα	Αλίπαστα	666.000.000	0%
7.	Β. ΚΟΥΤΣΑΚΗΣ & ΥΙΟΙ Ο.Ε.	Αργυρούπολη	Καπνιστά	65.000.000	80%
8.	ΠΑΣΧΑΛΙΔΟΥ ΜΑΡΙΑ	Ροδόπη	Αλίπαστα-Καπνιστά	60.250.000	Αποπεράτωση
9.	ΑΦΟΙ ΠΕΤΡΟΠΟΥΛΟΙ ΑΒΕΕ	Ξάνθη	Αλίπαστα	200.000.000	0%
10.	ΑΜΑΣΑ HELLAS ΑΕΒΕΤ	Θεσσαλονίκη	Κατεψυγμένα	480.000.000	47%
11.	ΓΟΡΓΟΠΟΤΑΜΟΣ-ΙΧΘ/ΦΕΙΑ ΣΟΛΟΜΟΥ ΑΕ	Λαμία	Καπνιστά	100.000.000	0%
12.	Β. & Α. ΤΣΑΛΙΟΣ & ΣΙΑ ΟΕ	Ιωάννινα	Καπνιστά	159.000.000	0%
13.	ΞΙΦΙΑΣ ΑΕ	Καβάλα	Αλίπαστα-Καπνιστά	450.000.000	0%
14.	ΒΙΑΛΚΟ-ΣΚΟΥΡΤΟΠΟΥΛΟΣ	Βόλος	Κονσέρβα-Αλίπαστα	98.500.000	36%

Χρηματοδοτικά στοιχεία έργων του Μέτρου 6.3 (Εκσυγχρονισμός μονάδων Εμπορίας) του ΕΠΑΛ μέχρι 31-12-1999

α/α	Επωνυμία	Περιοχή	Δραστηριότητα	Ολικός προϋπ/σμός	Βαθμός προόδου
1.	ΕΤΑΝΑΛ ΑΕ	Ελλάδα	Διαχείριση Ιχθ/λών	46.133.200	58%
2.	ΙΧΘ/ΛΑ ΚΕΡΑΤΣΙΝΙΟΥ	Αττική	Ιχθυόσκαλα	56.138.200	44%
3.	ΙΧΘ/ΛΑ Ν. ΜΗΧΑΝΙΩΝΑΣ	Θεσσαλονίκη	Ιχθυόσκαλα	41.928.200	39%
4.	ΙΧΘ/ΛΑ ΚΑΒΑΛΑΣ	Καβάλα	Ιχθυόσκαλα	28.820.000	29%
5.	ΙΧΘ/ΛΑ ΠΑΤΡΑΣ	Αχαΐα	Ιχθυόσκαλα	27.892.000	0%
6.	ΙΧΘ/ΛΑ ΧΑΛΚΙΔΑΣ	Εύβοια	Ιχθυόσκαλα	27.892.000	32%
7.	ΙΧΘ/ΛΑ ΧΙΟΥ	Χίος	Ιχθυόσκαλα	26.471.000	28%
8.	ΙΧΘ/ΛΑ ΑΛΕΞΑΝΔΡΟΥΠΟΛΗΣ	Έβρος	Ιχθυόσκαλα	27.892.000	28%
9.	ΙΧΘ/ΛΑ ΜΕΣΟΛΟΓΓΙΟΥ	Αιτωλοακαρνανία	Ιχθυόσκαλα	26.471.000	0%
10.	ΙΧΘ/ΛΑ ΚΑΛΥΜΝΟΥ	Δωδεκάνησα	Ιχθυόσκαλα	26.471.000	28%
11.	ΙΧΘ/ΛΑ ΠΡΕΒΕΖΑΣ	Πρέβεζα	Ιχθυόσκαλα	26.471.000	28%
12.	ΙΧΘ/ΛΑ ΧΑΝΙΩΝ	Χανιά	Ιχθυόσκαλα	28.211.000	26%
13.	ΙΧΘ/ΛΑ ΧΑΛΚΙΔΑΣ	Εύβοια	Ιχθυόσκαλα	198.950.000	Αποπεράτωση
14.	ΙΧΘ/ΛΑ ΑΛΕΞ/ΠΟΛΗΣ	Έβρος	Ιχθυόσκαλα	188.400.000	0%
15.	ΝΗΡΕΥΣ ΑΕ ΙΧΘ/ΓΕΙΕΣ ΧΙΟΥ	Αιτωλ/νία	Συσκευαστήριο	103.000.000	0%
16.	ΓΑΛΑΞΙΔΙ ΘΑΛ. ΚΑΛΓΕΙΕΣ	Φωκίδα	Συσκευαστήριο	120.000.000	Αποπεράτωση
17.	ΙΧΘ/ΛΑ ΚΑΛΥΜΝΟΥ	Δωδεκάνησα	Ιχθυόσκαλα	197.740.000	0%
18.	ΙΧΘ/ΛΑ ΠΑΤΡΑΣ	Αχαΐα	Ιχθυόσκαλα	243.720.000	0%
19.	ΙΧΘ/ΛΑ ΠΡΕΒΕΖΑΣ	Πρέβεζα	Ιχθυόσκαλα	102.610.000	0%
20.	ΙΧΘ/ΛΑ ΚΑΒΑΛΑΣ	Καβάλα	Ιχθυόσκαλα	276.045.000	0%
21.	ΙΧΘ/ΛΑ ΜΕΣΟΛΟΓΓΙΟΥ	Μεσολόγγι	Ιχθυόσκαλα	151.000.000	0%

22.	ΙΧΘ/ΛΑ ΚΕΡΑΤΣΙΝΙΟΥ	Κερατσίνι	Ιχθυόσκαλα	740.000.000	0%
23.	ΙΧΘ/ΓΕΙΕΣ ΛΑΓΟΝΗΣΙΟΥ	Φθιώτιδα	Συσκευαστήριο	92.800.000	Αποπεράτωση
24.	ΑΦΟΙ ΠΕΤΑΛΑ	Κάλυμνος	Συσκευαστήριο	35.000.000	0%
25.	ΒΙΟΤΟΠΟΣ ΕΠΕ	Μυτιλήνη	Κέντρο αποστολής	51.000.000	0%
26.	SEA FARM IONIAN AE	Αιτωλνία	Συσκευαστήριο	70.000.000	0%
27.	ΝΗΡΕΑΣ ΑΕ	Χίος	Συσκευαστήριο	290.000.000	0%

Χρηματοδοτικά στοιχεία έργων του Μέτρου 6.4 (Ίδρυση νέων μονάδων Εμπορίας) του ΕΠΑΛ μέχρι 31-12-1999

α/α	Επωνυμία	Περιοχή	Δραστηριότητα	Ολικός προϋπ/σμός	Βαθμός προόδου
1.	ΠΛΩΤΩ ΙΧΘ/ΓΕΙΕΣ ΠΟΡΟΥ	Αττική	Συσκευαστήριο	262.000.000	Αποπεράτωση
2.	ΑΘΑΝΑΣΙΟΣ ΚΟΥΜΙΩΤΗΣ	Πιερία	Κέντρο αποστολής	93.000.000	Αποπεράτωση
3.	ΑΣΤΕΡΙΑΣ ΑΕ	Εύβοια	Συσκευαστήριο	200.000.000	Αποπεράτωση
4.	ΔΙΑΣ ΙΧΘΥΟΚΑΛΙΕΡΓΕΙΕΣ ΑΕΒΕ	Φθιώτιδα	Συσκευαστήριο	270.000.000	Αποπεράτωση
5.	ΛΙΟΝ ΑΕ	Εύβοια	Συσκευαστήριο	235.000.000	Αποπεράτωση
6.	ΑΦΟΙ ΔΗΜΟΥΔΗ ΑΒΕΕ	Θεσσαλονίκη	Κέντρο αποστολής	248.000.000	Αποπεράτωση
7.	ΑΕΒΕ ΑΘΑΝ. ΣΑΡΑΦΗΣ	Θεσσαλονίκη	Κέντρο αποστολής	246.400.000	Αποπεράτωση
8.	ΙΧΘΥΟΣΥΣΚΕΥΑΣΤΗΡΙΑ ΜΑΡΜΑΡΙΟΥ	Εύβοια	Συσκευαστήριο	179.000.000	Αποπεράτωση
9.	ΙΧΘΥΟΚΑΛΙΕΡΓΕΙΕΣ ΑΝΤΙΚΥΡΑΣ	Φωκίδα	Συσκευαστήριο	199.000.000	Αποπεράτωση
10.	AQUA HELLAS ΕΠΕ	Φθιώτιδα	Συσκευαστήριο	265.000.000	0%
11.	ΥΔΑΤΟΚΑΛΙΕΡΓΕΙΕΣ ΚΟΡΩΝΙΣ ΑΕ	Αργολίδα	Συσκευαστήριο	219.500.000	Αποπεράτωση
12.	ΙΧΘΥΟΤΡΟΦΙΚΟ ΚΕΝΤΡΟ ΠΟΡΟΥ	Αττική	Συσκευαστήριο	115.000.000	0%
13.	ΓΚΛΑΒΑΣ ΙΩΑΝΝΗΣ	Φθιώτιδα	Συσκευαστήριο	225.000.000	Αποπεράτωση
14.	ΕΥΡΙΠΟΣ ΑΕ	Εύβοια	Συσκευαστήριο	133.000.000	0%
15.	Ι. ΑΝΑΓΝΩΣΤΟΥ ΑΕ	Φωκίδα	Συσκευαστήριο	247.000.000	0%
16.	ΜΥΤΙΚΑΣ	Αιτωλνία	Συσκευαστήριο	152.000.000	Αποπεράτωση
17.	ΙΧΘ/ΓΕΙΕΣ ΑΡΓΟΣΑΡΩΝΙΚΟΥ	Αττική	Συσκευαστήριο	178.600.000	0%
18.	ΠΛΩΤΩ ΙΧΘ/ΓΕΙΕΣ ΠΟΡΟΥ	Αττική	Συσκευαστήριο	50.350.000	Αποπεράτωση
19.	AQUATIC LIFE ΑΕ	Εύβοια	Συσκευαστήριο	237.500.000	25%
20.	Γ. & Π. ΜΠΙΤΣΑΚΟΣ ΑΕ	Φθιώτιδα	Συσκευαστήριο	204.250.000	36%
21.	ΚΟΡΙΝΘΙΑΚΟ ΙΧΘ/ΚΟ ΚΕΝΤΡΟ	Κόρινθος	Συσκευαστήριο	97.755.000	0%
22.	ΣΠΑΡΦΙΣ ΑΕ	Βοιωτία	Συσκευαστήριο	192.000.000	0%
23.	ΦΡΟΥΤΙ ΝΤΙ ΜΑΡΕ ΑΕ	Φθιώτιδα	Εξυγιαντήριο	211.000.000	0%
24.	ΜΙΚΕΣ ΧΑΒΙΑΡΑΣ & ΣΙΑ	Χίος	Συσκευαστήριο	166.000.000	34%
25.	ΙΧΘΥΟΚΑΛΙΕΡΓΕΙΕΣ ΧΑΛΚΗΣ ΑΕ	Δωδεκάνησα	Συσκευαστήριο	170.000.000	0%
26.	Β. & Λ. ΜΕΡΑΝΤΖΗΣ ΕΠΕ	Αιτωλνία	Συσκευαστήριο	123.000.000	0%
27.	ΙΧΘΥΟΚΑΛΤΙΚΗ ΠΩΓΩΝΙΤΣΑΣ	Πρέβεζα	Συσκευαστήριο	46.400.000	59%
28.	ΣΟΥΓΙΟΥΛΤΖΗΣ ΣΤ.	Θεσσαλονίκη	Κέντρο αποστολής	70.120.000	69%
29.	Ι. ΚΛΕΙΔΑΡΑΣ ΑΕ	Κάλυμνος	Συσκευαστήριο	225.000.000	0%
30.	ΙΧΘΥΟΤΡΟΦΕΙΑ	Εύβοια	Συσκευαστήριο	99.000.000	0%

	ΦΙΔΟΝΗΣΙΟΥ ΕΠΑ				
31.	Σ. ΣΠΥΡΟΠΟΥΛΟΣ & ΣΙΑ ΟΕ	Εύβοια	Συσκευαστήριο	136.000.000	0%
32.	ΑΣΤΕΡΙΑΣ ΕΠΕ	Αιτωλ/νία	Συσκευαστήριο	170.000.000	0%

Χρηματοδοτικά στοιχεία έργων του Μέτρου 7.1 (Προώθηση προϊόντων αλιείας) του ΕΠΑΛ μέχρι 31-12-1999

α/α	Επωνυμία	Περιοχή	Δραστηριότητα	Ολικός προϋπ/σμός	Βαθμός προόδου
1.	Σ.Ε.Θ. - ΣΥΝΕΔΙΑ ΑΕ	Ελλάδα	Προώθηση	380.000.000	Αποπεράτωση
2.	Κ/Ξ ΑΛΙΕΥΜΑΤΑ ΘΕΣΣΑΛΟΝΙΚΗΣ	Ελλάδα	Προώθηση	250.000.000	Αποπεράτωση
3.	ΔΗΜΟΤΙΚΗ ΕΠΙΧ. Ν. ΜΗΧΑΝΙΩΝΑΣ	Ελλάδα	Προώθηση	20.000.000	Αποπεράτωση
4.	ΠΑΝΕΛΛΗΝΙΑ ΕΝΩΣΗ ΠΛΟΙΟΚΤΗΤΩΝ ΜΕΣΗΣ ΑΛΙΕΙΑΣ	Ελλάδα	Προώθηση	17.500.000	Αποπεράτωση

Χρηματοδοτικά στοιχεία έργων του Μέτρου 7.3 (Έρευνα αγοράς) του ΕΠΑΛ μέχρι 31-12-1999

α/α	Επωνυμία	Περιοχή	Δραστηριότητα	Ολικός προϋπ/σμός	Βαθμός προόδου
1.	ΟCTAPUS ΑΕ	Ισπανία	Έρευνα αγοράς	50.000.000	Αποπεράτωση
2.	ΙΧΘΥΟΚΑΛΛΙΕΡΓΕΙΕΣ ΣΥΜΗΣ	Μεγάλη Βρετανία	Έρευνα αγοράς	27.000.000	Αποπεράτωση
3.	ΧΙΟΣ ΦΙΣΣ ΑΕ	Γερμανία	Έρευνα αγοράς	10.000.000	Αποπεράτωση

Χρηματοδοτικά στοιχεία έργων του Μέτρου 5.1 (Εκσυγχρονισμός λιμένων αλιείας) του ΕΠΑΛ μέχρι 31-12-1999

α/α	Επωνυμία	Περιοχή	Δραστηριότητα	Ολικός προϋπ/σμός	Βαθμός προόδου
1.	ΔΗΜΟΣ ΚΑΣΤΟΡΙΑΣ	Καστοριά	Ιχθυόσκαλα	85.000.000	Αποπεράτωση
2.	ΣΠΙΝΟΣ-ΔΡΟΓΓΙΤΗΣ ΟΕ	Ζάκυνθος	Παγοποιείο	26.577.000	Αποπεράτωση
3.	ΙΧΘ/ΛΑ ΚΕΡΑΤΣΙΝΙΟΥ	Κερατσίνι	Ιχθυόσκαλα	45.585.869	Αποπεράτωση
4.	Γ. ΤΖΑΝΑΒΑΡΑ-ΣΤΑΥΡΟΠΟΥΛΟΥ	Κόρινθος	Παγοποιείο	40.000.000	34%

Εκδόσεις της Διεύθυνσης Αλιευτικών Εφαρμογών Υπουργείου Γεωργίας

Σειρά ενημερωτικών φυλλαδίων:

- Διατροφή ιχθύων
- Μεταποίηση και εμπορία προϊόντων αλιείας και υδατοκαλλιέργειας. Κατάσταση έτους 1992
- Διατροφή και ασθένειες ιχθύων εκτροφής - Νομοθεσία